ESMAGADO O BRASIL PELA ARGENTINA: 3 A 0

(LEIA NA 9.ª PÁGINA)

Diario Carioca

☆ Fundador: J. E. DE MACEDO SOARES ☆

Diretor Presidente: **Horácio de Carvalho Jr.** — Diretor Redator-Chefe: **Danton Jobim**

ANO XXIX | RIO DE JANEIRO, QUINTA-FEIRA, 4 DE ABRIL DE 1957 | N. 8.810

EXPLOSÃO MATOU E FERIU 500 PESSOAS

Mais de 300 casas arrasadas no Gramacho

Cêrca de 500 vítimas, mais de 300 casas arrasadas e quatro pessoas mortas (encontradas até às 20 horas) — êste foi o resultado da catastrófica explosão que levou pelos ares, ontem, o depósito de pólvora da Pernambuco Power Factory, em Gramacho, abrindo no solo uma cratera de 200 metros de raio por 20 de profundidade e arremessando a grande distância pesados destroços, um dos quais matou uma senhora em sua casa, situada há mais de um quilômetro do local da explosão.

Várias foram as versões logo apresentadas, tentando explicar as causas do pavoroso sinistro, entre elas a de que se trataria de um acidente motivado pela queda de uma faísca elétrica sôbre o edifício da fábrica, que não se encontrava protegido contra ráios; outros asseguravam que a explosão fôra proveniente de um acidente ocorrido durante a descarga de grande quantidade de explosivos, que era realizada na ocasião e que iria se somar às 30 toneladas de pólvora armazenadas nos depósitos daquele estabelecimento.

INÍCIO DA CATÁSTROFE

Precisamente às 16,30 horas, ocorria a primeira explosão (o lugar exato não pôde ser precisado), seguida de inúmeras outras, cada vez mais fortes e que destruindo a fábrica, em pleno funcionamento, provocou, pelo deslocamento de ar o lançamento de pesados destroços, a demolição de 300 casas, situadas num raio de mais de dois quilômetros e causando centenas de vítimas.

OS PRIMEIROS SOCORROS

O fantástico ruído, provocado pela explosão, alertou as autoridades da Delegacia de Caxias que, imediatamente, solicitaram o concurso dos bombeiros de Campinho.

Antes mesmo da chegada da guarnição comandada pelo capitão Nogueira, reforços foram pedidos ao Quartel Central e aos postos do Méier e de Ramos.

ROMARIA DE FERIDOS

O coronel Rufino, sub-Comandante do Corpo de Bombeiros, dirigiu pessoalmente os primeiros trabalhos de salvamento realizados por sua corporação.

Mais de 20 ambulâncias e dezenas de caminhões conduziram as vítimas para os hospitais Carlos Chagas, Getúlio Vargas, Pôsto do SAMDU e, até mesmo, para o Hospital Geral Sousa Aguiar.

CAUSA CRIMINOSA

Perante as autoridades policiais, o gerente da fábrica, sr. José Cândido Miranda, acusou o ex-vigia do depósito João Lemos de Oliveira como único responsável pela catástrofe.

Prosseguindo em suas declarações, o gerente revelou, inclusive, que encontrara, na manhã de ontem, junto à porta principal do armazém em que ocorreu a primeira explosão, um despacho de macumba que ali fôra deixado pelo ex-vigia, demitido há um mês atrás, em circunstâncias com as quais nunca se conformara.

CONTRADIÇÕES DO GERENTE

Ouvido, entretanto, pela reportagem, o sr. José Cândido Miranda caiu em inúmeras contradições.

Desejando inculpar seu ex-empregado, não soube todavia explicar porque o demitira e, ao ser interrogado sôbre a fragilidade de seu argumento relativo ao "despacho" que, segundo êle, teria causado a trágica ocorrência, mostrou-se irritado, pedindo mesmo às autoridades policiais que retirassem os jornalistas do local.

PRÊSO E INCOMUNICÁVEL

O ex-vigia João Lemos de Oliveira encontra-se prêso e incomunicável no xadrez da Delegacia de Duque de Caxias, cujo delegado, falando à reportagem, inculpou-o de ter provocado a catástrofe, apontando a circunstância de ter êle retirado, a espôsa e filhos da casa onde morava, situada nas proximidades da fábrica.

OUTRAS SUSPEITAS

Foi também prêso o atual vigia da fábrica, Paulo Nunes Fragoso, que, segundo alguns, seria conivente com o seu antecessor no cargo, tendo-lhe facilitado os meios para realizar a sabotagem. Paulo e o próprio gerente não souberam informar por que razão encontravam-se lá mais de dois quilômetros da fábrica no momento da explosão.

Ainda uma hipótese surgiu, atribuindo a origem da explosão à queda de uma faísca e, indiretamente, ao desaparecimento do pára-raios que deveria proteger o edifício e que fôra roubado há alguns dias, não tendo a ocorrência, no entanto, sido levada ao conhecimento das autoridades policiais.

ROLOU A RIBANCEIRA

Uma ambulância do Pôsto do SAMDU em Caxias, enviada ao local para socorrer as vítimas, perdeu a direção e, saindo da estrada, rolou uma ribanceira, indo espatifar-se a uma distância de cêrca de 10 metros.

O motorista Vidal de Castro sofreu fratura da coluna vertebral, sendo conduzido para a Casa de Saúde Getúlio Vargas, na Rua Conde de Bonfim. O médico, Milton Dumont, e o enfermeiro que o acompanhava sofreram leves escoriações, sendo medicados no Pôsto a que pertencia a ambulância acidentada.

(Conclui na 2.ª página)

Gerente contraditório

O gerente do estabelecimento sinistrado, José Cândido Miranda, que prestou declarações contraditórias sôbre as causas da explosão, falando até mesmo em "despachos"

DEMOLIÇÃO GERAL

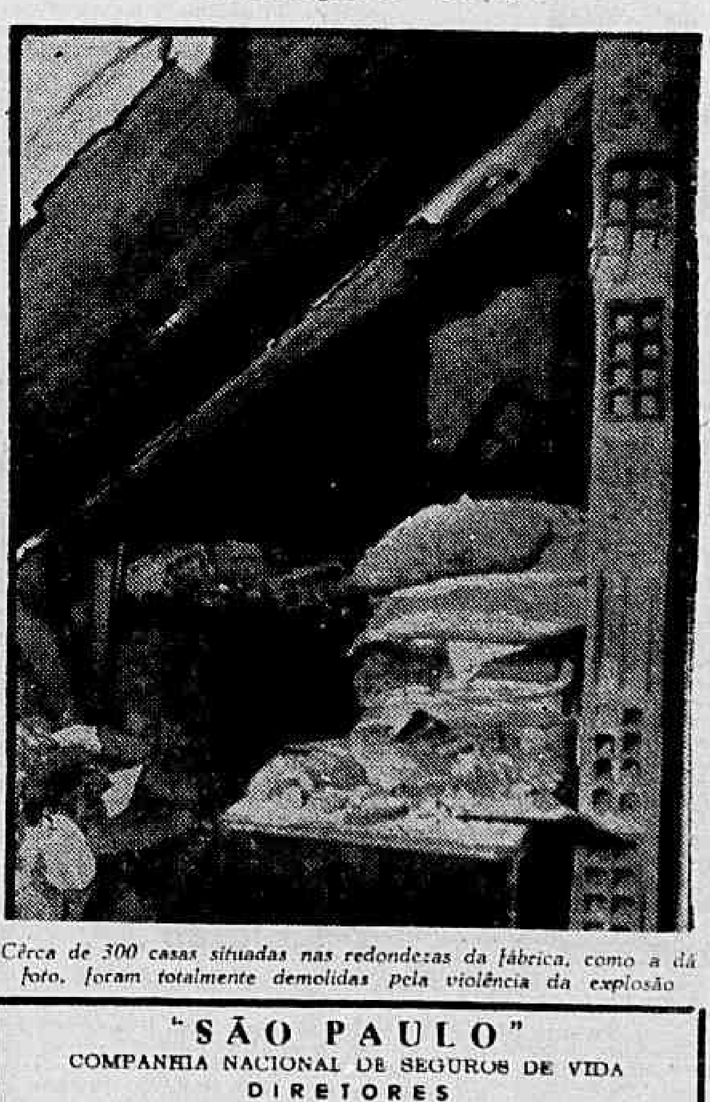

Cêrca de 300 casas situadas nas redondezas da fábrica, como a dá foto, foram totalmente demolidas pela violência da explosão

PSD: empenho em dar a licença contra Lacerda

Continua no cofre forte da Presidência da Câmara o ofício do Procurador Geral da Justiça Militar pedindo licença para processar o sr. Carlos Lacerda por crime contra a segurança do Estado.

A Mesa sòmente o despachará para a Comissão de Justiça depois de ter elementos para responder à questão de ordem levantada por monsenhor Arruda Câmara, segundo a qual não pode ter encaminhamento proposição manifestamenté inconstitucional como seria a que visaria a processar um deputado por ato praticado no exercício do mandato.

POSIÇÃO DO PSD

O PSD reune-se hoje para examinar a matéria e definir sua posição, que o vice-líder Cid Carvalho antecipa como de "máximo empenho pela concessão da licença"

INQUÉRITO DO ITAMARATI

Rumores que circulam na área parlamentar adiantam que está concluido o inquérito administrativo no Itamarati, com a apuração das responsabilidades funcionais.

Segundo os referidos rumores, quatro funcionários do Itamarati estariam envolvidos na entrega de cópia de documentos confidenciais ao deputado Carlos Lacerda.

DECLARAÇÃO DO SR. CID CARVALHO

O sr. Cid Carvalho, vice líder do PSD, ditou-nos a seguinte declaração a respeito do caso Lacerda:

— Ontem procurei dar um aparte ao deputado Carlos Lacerda, no que fui impedido pela Mesa por motivos regimentais. Ia dizer que concordava com seu ponto de vista de que muitas vezes têm sido modificados os códigos diplomáticos de todos os paises, mas iria objetar que isto tem acontecido por descoberta das chaves por espiões das nações estrangeiras. Jamais por parlamentares dos paises em causa.

EMPENHO NA LIDERANÇA

— Fui o presidente da Comissão de Inquérito sôbre o Pinho, onde se acusou o sr. João Goulart. Entendo que a sua inocência ou a sua culpabilidade nada têm a ver com o crime praticado pelo sr. Carlos Lacerda. Porisso achei de maior oportunidade o pedido de licença para processá-lo. Como deputado e vice líder do PSD empenhar-me-ei ao máximo para que essa licença seja concedida.

ONDE ESTÁ O CRIME

Perguntou-se ao sr. Cid Carvalho se estava a par dos rumores segundo os quais fôra funcionário do Govêrno argentino quem entregara a cópia ao sr. Lacerda, desde que se apurara que a Argentina está capacitada, no momento, a decifrar todos os códigos diplomáticos em uso no continente.

— As coisas são separadas — respondeu. — Não está em discussão se sabiam ou não as chaves do código: o crime está no fato de um cidadão brasileiro, muito mais ainda, um deputado brasileiro ter revelado êsse código e não que essa ou aquela nação tenha tomado ou não conhecimento das chaves do nosso código.

LACERDA E JANGO

A reunião da bancada do PSD, convocada para hoje, tem como ítem principal da sua agenda o exame do pedido de licença para processar o sr. Carlos Lacerda, que importará, em consequência, na definição de uma posição relativa aos limites da inviolabilidade parlamentar.

O PSD esforça-se por colocar a questão Lacerda em completa independência das acusações contra o sr. Jango Goulart, recusando-se assim a fazer o jogo da oposição que pretende confundir a opinião pública relacionando o crime contra a segurança do Estado, praticado pelo sr. Lacerda, com a denúncia de participação do vice-presidente da República nos negócios do pinho.

A matéria, como se sabe agora, antes de encaminhada à Câmara, foi objeto de longos estudos no Govêrno, tendo o sr. Nereu Ramos cancelado sua visita a Santa Catarina, onde iria em companhia do Presidente da República, para promover exame mais acurado da matéria.

MILITARES INDIGNADOS

Os meios militares continuam a se mostrar indignados com a entrega ao estrangeiro das chaves do código secretíssimo do Itamarati, pois se acredita que já agora o Govêrno argentino tem em seu poder elementos para interferir no encaminhamento da política brasileira no continente.

O BEIJO DO AMOR LIBERTO

Um beijo voraz, assegurado pelo indicador do violinista, que se afunda na face da amada, marcou a volta à liberdade do amor de Diva e Winnia

Alkmim: medidas especiais contra a "lei-cadilaque"

"Adotarei providências que, no momento, não devo anunciar, no tocante à eliminação dos inconvenientes que possam surgir em face da importação de automóveis pelos representantés das duas Casas Legislativas do país, em virtude da queda do veto presidencial, na última sessão do Congresso Nacional — declarou o ministro Alkmim, ontem, respondendo a uma pergunta do DIARIO CARIOCA.

— Estou atento — acrescentou — no sentido de atenuar os efeitos sôbre a elevação do dólar no mercado livre, em consequência da pressão que venha sofrer a moeda americana, em detrimento do cruzeiro.

MAIS DE 1 MILHÃO

O Ministro da Fazenda disse que, de acôrdo com os cálculos, as importações de automóveis pelos parlamentares montarão a cêrca de US$ 1 milhão e 200 mil (400 multiplicados por US$ 3.000).

ENTREVISTA

A seguir, o Ministro da Fazenda respondeu às seguintes perguntas do DIARIO CARIOCA

— Participa da tese do Presidente da República, segundo a qual o

(Conclui na 2.ª página)

Juiz: Diva pode amar como quer

— Diva, Diva, minha inspiração e minha vida, que os deuses bendigam os que nos apoiam e tornam possível nosso amor! — disse o violinista Winianini, trêmulo de felicidade e com o rosto colado ao de sua jovem amada, depois que o juiz Valporê de Castro despachara o pedido de habeas-corpus, deixando-a agora livre (até certo ponto) para o seu amor.

O juiz Valporê de Castro determinou também um processo contra o Curador de Menores, sr. Eudoro Magalhães ("por abuso de poder"), e contra o Diretor da Casa de Saúde N. S. da Aparecida e contra os pais e tios de Diva Maria, por considerá-los responsáveis pela manutenção da môça em "cárcere privado".

Repouso e violino

O juiz Claudino Cruz, da 4ª Vara de Família, determinou que Diva Maria fôsse internada às expensas de seus pais, na Clínica São Vicente, podendo lá receber visitas, mas proibindo sua saída sem autorização; deverá também ser submetida a um completo exame físico para constatar seu estado de saúde.

Diva recusa-se terminantemente a receber visitas de seus pais, que só iriam perturbar com a sua presença os doces momentos que a esperam, em companhia de seu professor (nas horas de visita), descansando, como aconselham os médicos, e lendo Dante e ouvindo violino, como aconselha o coração.

Lua-de-mel em Piraí

O professor Winianini ainda sob o impacto da presença de Diva e com os lábios fremindo dos beijos recebidos, disse, patético: "Viver feliz com Diva, ou morrer, eis o meu dilema. Ao Juiz da 4ª Vara de Família caberá resolver"

Se êle der consentimento para casar, resolvendo a questão do pátrio poder, — acrescentou — seguiremos para o Uruguai e nos casaremos. Nossa lua-de-mel, ainda não posso afirmar, mas deverá ser num aprazível sítio de Barra do Piraí

Paixão fura

Diva reafirmou diante do Juiz Orlando Claudino Cruz, que, acima de Dante e Shakespeare — que são os seus autores prediletos — adora Winia, o seu violinista, com quem espera viver o resto de sua vida e continuar as lições que lhe revelaram um paraíso na terra.

— Meu amor por Winia é todo espiritual, confessou a ardorosa moça. Disse que teve dois outros amores, (espúrios) mas que nenhum homem lhe tinha inspirado uma paixão tão pura quanto irrefreável.

Contra o amor

Sentenciando o pedido de livramento, o magistrado não escondeu seu descontentamento ante a atitude dos pais de Diva Maria qeu a teriam internado naquela clínica psiquiátrica, permitindo que lhe fôssem aplicadas injeções para adormecer seu amor pelo violinista.

O juiz errou

Também o Curador de Menores, sr. Eudoro Magalhães foi duramente criticado no despacho que diz que a moça não poderia estar nunca subordinada à Jurisdição do Juizado de Menores.

O Juiz afirma textualmente: "A partir de 1.º de abril, o dr. Eurodo Magalhães, como autoridade pública, assumiu a responsabilidade pela manutenção peculiar a um estabelecimento psiquiátrico, quando o caso é, no máximo, de simples observação em clínica de repouso".

Terror

Em vista de Diva Maria ter de ficar internada em casa de repouso às expensas de seus pais, o professor Winianini teme que êstes tentem interferir em suas visitas à moça. E nisso, como em todo o mais, disse contar com o apoio dos que até agora se bateram em defesa de seu amor tardio, mas infinito.

Aprovada a vinda de Craveiro

LISBOA, 3 (UP-FP-DC) — O Conselho de Ministros concordou em que o presidente Craveiro Lopes se ausente do país a fim de atender ao convite que lhe fêz o sr. Juscelino Kubitschek para que visite oficialmente, o Brasil. O pedido de licença do Govêrno está, agora, na Assembléia Nacional, cujo parecer será emitido brevemente

Com notas e artigos diários, a imprensa continua celebrando a visita. Ainda hoje, o "Diário da Manhã" publicando na primeira página um discurso que o sr. Kubitschek fêz em Portugal, iniciou a "Antologia do Bem-Querer", que reunirá obras de autores brasileiros que se têm ocupado da vida e da alma dos dois países

JK na antologia

O discurso que abriu a "Antologia do Bem-Querer" foi pronunciado pelo Presidente do Brasil no Palácio da Ajuda, quando, em janeiro do ano passado, visitou Portugal.

O texto integral do discurso aparece bem ao centro da primeira página, em grandes caracteres.

O "sim" dos Ministros

Depois da reunião do Conselho de Ministros, foi distribuído o seguinte comunicado:

"O Conselho de Ministros passou em revista a situação interna e externa e tomou conhecimento do convite formulado pelo presidente Juscelino Kubitschek, do Brasil, para que o Chefe de Estado visite oficialmente o país irmão. O Conselho concordou, nos termos constitucionais, que o Chefe de Estado se ausente do país para a realização da visita e congratulou-se por mais essa demonstração da viva realidade da comunidade luso-brasileira".

O TEMPO

Tempo: Nublado, com chuvas e trovoadas, à tarde e à noite.
Temperatura: Estável.
Ventos: Noroeste, fracos.
Máxima: 33,8.
Mínima: 18,6.

Chile: encontrada uma bomba no Palácio do Govêrno

SANTIAGO DO CHILE, 3 — (FP-UP-DC) — O Ministro do Interior coronel Videla, foi informado, pelas autoridades de Valparaiso, de que foi colocada uma bomba no Palácio Presidencial em Viña del Mar, e uma outra na Intendência. Não há maiores informações, até o momento.

Em virtude das manifestações contra o aumento de tarifas de transporte, iniciadas, ontem, pelos estudantes e que derivaram para a depredação e o motim na cidade às escuras, um mínimo de 34 pessoas morreram e outras 150 ficaram feridas. O Govêrno decretou, hoje, estado de sítio e suspendeu o aumento das tarifas.

JOVEM MORTA

As desordens que se iniciaram a 28 de março em Valparaiso, estenderam-se a esta capital e atingiram seu paroxismo quando se soube que uma jovem estudante havia sido morta pelos carabineiros, segunda-feira à noite, na Federação dos Estudantes do Chile.

LUTA NAS RUAS

Ontem, terça-feira, estudantes e operários em greve partiram para o assalto ao centro da cidade, por grupos de "choque" de uns 50 homens. O Exército, que havia substituído os carabineiros, conseguiu deter o movimento. Porém os manifestantes haviam atingido o jornal da direita "El Mercurio", que tentaram incendiar depois o secretariado da Corte de Apelação e o Palácio da Justiça, que crivaram de pedradas, destruindo de passagem os lampiões, o que devia privar de luz vários bairros da cidade.

O Ministro do Interior infor-

(Conclui na 2.ª página)

Cadillac já eleva o dólar

O dólar no mercado de taxa livre funcionou, ontem, sob o impacto da previsível importação de US$ 1 milhão de 200 mil dólares em automóveis por deputados, senadores e magistrados do Supremo Tribunal Federal e do Tribunal Federal de Recursos.

A cotação da moeda americana (mercado vendedor) deu um pulo de Cr $0,50 de anteontem para ontem, pois os Bancos e Casas Bancárias afixaram o preço de venda do dólar em Cr$ 65,70 e de compra em Cr$ 63,70. Enquanto isso, a libra foi vendida a Cr$ 182,00 e adquirida a Cr$ .. 176,00. O mercado funcionou irregular, no fechamento, e, durante o dia, nominal.

A maré venceu

A propósito da maciça importação de automóveis (cêrca de 400), o sr. Vieira de Melo, líder da Maioria, declarou-nos, ontem, no gabinete do Ministro da Fazenda que "não se pode remar contra a maré" referindo-se à derrubada, pelo Congresso Nacional, do veto do, Presidente da República aposto ao artigo 4.º da nova lei de licença prévia.

ÓCULOS TAMBÉM PARTICIPAM

Numa imagem simbólica de que tudo os unia, sob a bênção do juiz Valporê, Diva e Winnia até os óculos uniram, no afago consagrador da liberdade de amar um ao outro

PL contra 'realismo' e Juraci

O PL, em nota oficial, declarou-se em "oposição à política realista, que faz tabua rasa dos princípios e compromissos solenes assumidos com a Nação". Interpelado pelo sr. Milton Campos, o sr. Raul Pila disse-lhe expressamente que a candidatura Juraci Magalhães à presidência da UDN enquadra-se no quadro condenado da "política realista", deixando a entender, portanto, que será sua vitória motivo bastante para rompimento do Bloco Parlamentar.

Ontem à noite o sr. Milton Campos voltou a visitar o coronel Juraci Magalhães para lhe transmitir novo panorama da situação. O sr. Juraci reiterou sua posição: não aceita veto de fora, embora se disponha a recuar diante do veto de qualquer seção partidária.

Juraci vai mal

A situação da candidatura Juraci mantém-se grave, dada a reiteração do apêlo da seção paulista, por intermédio do sr. Herbert Levy, no sentido de que o senador baiano contemple a possibilidade de marchar para uma solução conciliatória.

Embora não seja formalmente um veto, a manifestação da seção udenista de São Paulo significa uma advertência ao coronel de que a UDN não estará unida sob sua liderança, desaparecendo em consequência a condição essencial imposta pelo próprio sr. Juraci para a manutenção da sua candidatura.

Só com veto formal

Na conversa de anteontem à noite, com o sr. Milton Campos, o sr. Juraci Magalhães esclareceu, contudo, que desde que não haja veto formal de qualquer das seções estaduais não se sentirá obrigado a retirar-se do páreo.

Essa posição poderá levar os paulistas, sob pressão do PL, a formalizarem o veto à candidatura do coronel.

A apreensão é geral

A situação, às vésperas da convenção udenista, é de apreensões, verificando os dirigentes da agremiação que não há tranquilidade para adotarem qualquer das soluções preconizadas, seja a eleição do sr. Juraci, seja o seu afastamento.

Ambas as correntes revelam-se inseguras e, conforme nos antecipava ontem uma das mais influentes personalidades do partido, tudo vai depender do estado de espírito dos convencionais que começam a chegar ao Rio.

Apenas ressentimentos

Se a convenção se instalar sob

(Conclui na 2.ª página)

Óculos e provisões para Suez

ROMA, 3 — (UP-DC) — Com seu carregamento de provisões e óculos escuros para os pracinhas, além de pacotes de presentes, jornais, revistas e cartas, a Fortaleza-Voadora B-17 da FAB, que se dirige para o Egito, desceu ontem no Aeroporto de Ciampino, nesta Capital.

A viagem, feita pela via-Recife-Dakar-Lisboa, durou 26 horas e meia, tendo o avião chegado a Roma com três horas de atraso, devido ao mau tempo que encontrou sôbre a Ilha de Sardenha. Êsse serviço aéreo será feito uma vez por mês.

Rumo a Sueit

O Adido Naval da Embaixada do Brasil compareceu ao aeroporto de Ciampino para receber o avião. O major Vladimir Vasconcelos, pilôto do aparelho, declarou que amanhã levantará vôo com destino à base de Abu Sueit, no Canal de Suez.

"SÃO PAULO"
COMPANHIA NACIONAL DE SEGUROS DE VIDA
DIRETORES
Dr. José Maria Whitaker
Dr. Erasmo Teixeira de Assumpção
Dr. José Carlos de Macedo Soares
Sede — Rua 15 de Novembro, 324 — São Paulo
Sucursal no Rio de Janeiro — Av. Rio Branco, 173 — 10.º andar

INTERVÊM OS EE. UU. NO PLANO SÔBRE O SUEZ

Diário Internacional

Crise

A revolução argentina passa pela sua crise mais séria, porque começa agora a desagregação das fôrças que tiveram papel decisivo na derrubada de Perón. As crises anteriores (substituições de Lonardi por Aramburu e golpe armado peronista) encontraram essas fôrças coêsas, logo em condições de garantir o govêrno revolucionário.

O que vai acontecer, daqui por diante, é quase impossível antecipar. Alguns falam em novo "bochincho" para breve. Isto, no entanto, só será possível se os atuais ocupantes da Casa Rosada perderem a hegemonia militar, o que não é tão difícil como muitos pensam.

O govêrno revolucionário ainda pode manter-se pela fôrça. Rojas continua dono de uma marinha com aviação própria, e Aramburu parece contar com a lealdade da maior parte do Exército. Mas a crise existe, e em profundidade, dela não estando ausente o fato econômico, contra o qual de nada adianta imposição militar.

A revolução argentina está em crise porque foi minada pela política de interêsses partidários. Não é crise de conteúdo ideológico, como das vezes anteriores.

Lonardi foi substituído porque pretendia trocar o peronismo por um regime do tipo franquista, governando ao lado de nacionalistas exaltados e de direita, como o general León Bengoa, prêso faz alguns meses. Êsse fato provocou, inclusive, uma cisão no Partido Democrata Cristão, formado na luta contra Peron.

A substituição de Lonardi, sem um tiro, revelou que o grosso das fôrças da revolução queria mesmo restabelecer o regime democrático, e não substituir uma ditadura por outra. No golpe armado dos peronistas, essas fôrças se mostraram mais uma vez coesas, esmagando a rebelião a ferro e fogo.

Agora, os apetites estão aguçados. O comodoro Júlio Cesar Krause, que discorda de Aramburu, e que foi o chefe dos aviadores rebeldes, em Córdoba, mantém ligações estreitas com o radical Frondizi, o mais assanhado dos pretendentes ao cargo de Presidente da República. Elementos políticos da Junta Consultiva se rebelaram contra as medidas preconizadas pelo economista Verrier, ex-ministro da Fazenda, porque eram "medidas impopulares". E Varrier, como economista, previu a bancarrota que já é quase realidade. A campanha eleitoral com "premiere" programada para agora, com a disputa dos lugares na Constituinte parece que envolverá o país em nova onda demagógica, de uma violência ainda imprevisível.

Aramburu e Rojas, apontados pelas suas brigadas de "gorilas", oficiais que ganharam a revolução, tentam resistir, com um adiamento das eleições presidenciais, e engabelando os políticos com as eleições para a Constituinte. Mas já é quase certo que não terão o tempo necessário para a arrumação da casa, antes de restabelecer o processo democrático, tarefa em que demonstram estar sinceramente empenhados.

O saneamento econômico, entregue ao economista Prebisch, já foi por água -baixo, porque exigia medidas drásticas. Bengoa, homem de direita, faz côro com Frondizi, radical de esquerda suspeita, pedindo eleições. E um dos chefes da revolução, o comodoro Krause, falando em nome da fôrça aérea, também pede eleições. A ordem, portanto, é fazer eleições, deixando a obra revolucionária pelo meio.

No seu aspecto político-militar, a crise argentina é esta: ou Aramburu e Rojas resistem, continuando a obra revolucionária, e deixando as eleições para momento oportuno, ou entregam o país a voragem eleitoral. Porque o fato é que políticos em disputa de cargos eletivos têm que fazer concessões, o que não é conveniente a um país que acaba de sair de uma pilhagem de 10 anos.

NEWTON CARLOS

Eden submetido a exame

WELLINGTON, Nova Zelândia, 3 (UP) — O ex-primeiro-ministro britânico Sir Anthony Eden, foi submetido hoje a um minucioso exame médico, às vésperas de sua partida para os EE. UU., onde será submetido a um tratamento de sua rebelde afecção intestinal

Um hidroavião da Fôrça Aérea Neozelandesa levará Eden e sua espôsa até as Ilhas Fiji, onde ambos tomarão um avião do serviço comercial que os deixará em Boston, Estado de Massachusetts, onde Eden já foi operado em 1953

Examinado por Cuttell

Em Boston Eden será examinado pelo dr. Richard Cuttell, o mesmo especialista que o operou em 1953

Sua repentina decisão de abreviar as férias em Nova Zelândia obrigou Eden a suprimir sua projetada visita à Austrália, a convite do primeiro ministro dêsse país, Robert Menzies.

Impugnado o plano de eleições de Aramburu

BUENOS AIRES, 3 — (UP) — A União Civica Radical Intransigente, setor radical que apoia a candidatura presidencial de Arturo Frondizi, impugnou hoje, em declaração oficial, o plano de eleições anunciado no sábado passado pelo presidente Aramburu.

Alega a agremiação que isto significa um adiamento de nove meses em relação às datas anteriormente prometidas pelo Govêrno provisório.

REFORMA VICIADA

Diz ainda o grupo radical intransigente que o problema principal não está apenas no adiamento anunciado, mas também na tentativa de promover uma reforma constitucional viciada desde sua origem.

Finalmente, acusa o Govêrno de não cumprir suas promessas de imparcialidade política.

Por outro lado, Chrisologo Larralde, Presidente da União Civica Radical do Povo, declarou que considera pueril o debate sôbre se a eleição deve ser realizada 30 dias antes ou depois, uma vez que isso não frustra o destino da nação argentina.

Laughlin ratifica

BUENOS AIRES, 3 (FP) — O novo Ministro da Aeronáutica, comodoro Eduardo Mc Laughlin ratificou perante os jornalistas o total alheiamento político dos integrantes da Fôrça Aérea. Mas salientou: "Esclarecidas as razões nesse sentido, a Aeronáutica dá-se por satisfeita".

Quanto à sua futura administração declarou: "Só o fato de ter colaborado diretamente com o titular anterior, comodoro Julio Cesar Krause, durante o último ano e cinco meses é uma resposta e que vale dizer que será a mesma política seguida pelo meu antecessor, baseada no nacionalismo para assegurar ao país o desenvolvimento dentro da verdadeira e real democracia".

Censo torácico dos escolares

S. PAULO, 3 (AN) — A Secretaria de Higiene da Municipalidade informa que, na última semana, examinou 4 mil crianças, matriculadas nas escolas primárias municipais, onde está realizando o censo torácico, O estado de saúde dos alunos é precário, conclui.

Há poucos dias divulgou-se que, numa classe de 38 alunos, nenhum foi encontrado em condições, Agora, a Secretaria de Higiene, revela que 80% das crianças examinados apresentam verminoses, enquanto 60% sofrem de moléstias da garganta. Pràticamente, tôdas as crianças da periféria da cidade, são subnutridas, além de que é indispensável a assistência dentária.

CONCLUSÕES DA 1.ª PÁGINA

Alkmim: . . .

Brasil não pode viver exclusivamente do café?

— Estamos lutando para que outros produtos possam participar de nossa pauta de exportação. Para tanto, foi criado um Grupo de Trabalho destinado a estudar a elaboração de um plano que vise a diversificar a nossa produção agrícola. O Brasil não pode viver num só pé — disse. Precisamos passar da monocultura para uma fase de produção intensa e multiforme.

O "FINANCIAL TIMES"

A propósito do recente comentário do "Financial Times", ajustamos, ainda, estas perguntas:

— Acha que o cruzeiro está em perigo, conforme diz aquêle jornal?

— Preliminarmente, devo dizer que o comentário dêsse jornal é tendencioso e revela certa má vontade para com os acontecimentos econômico-financeiros em desenvolvimento no Brasil. Acho, mesmo, que a apreciação tem por base o artigo que o prof. Gudin, aliás, como já disse, baseado num êrro gráfico, escreveu recentemente. Um Govêrno que deixa de economizar apenas 22,5% na gestão financeira de um exercício como o de 1956, quando enfrentamos o impacto causado pelos aumentos dos vencimentos dos civis e militares da União, evidentemente, prova o esfôrço que realizou no sentido do combate ao deficit orçamentário e à inflação. O atual Govêrno deixou de liberar 22% das verbas e o ex-ministro Gudin, numa época bem diversa, 18%.

COTAÇÃO DO CRUZEIRO

— Baixará a cotação da nossa moeda?

— O vaticínio que faz o "Financial Times" não se escuda em fatos — afirmou o sr. Alkmim — porque o que está acontecendo é exatamente o inverso. O cruzeiro está valorizado e, ainda ontem (referindo-se ao dia 2), registrou-se nova queda do dólar em relação à nossa moeda, no mercado livre.

"DEFICIT" ORÇAMENTÁRIO

— Tem fundamento a afirmação de que o nosso Govêrno não fêz nenhum esfôrço para eliminar ou atenuar o "deficit" orçamentário?

— Não é preciso vir ao Brasil para dizer uma cousa dessa — retrucou o ministro. Quando o Orçamento para 1956 já se encontrava votado surgiram os aumentos do funcionalismo civil e militar da União, a que já me referi. No início se pensava que as despesas correspondentes montariam a Cr$ 20 bilhões, mas no final, se viu que elas se elevaram a Cr$ 30 bilhões. E o "deficit" orçamentário não foi a Cr$ 30 bilhões.

NÍVEL DE VIDA

— O Govêrno tem enfrentado a corrida dos preços e dos salários?

— Os preços, conforme já salientei, em várias oportunidades, nos centros de produção já estão baixando, em virtude das safras agrícolas abundantes, registradas no interior do país. A elevação do custo de vida, no ano passado, não se deveu à ausência do Govêrno no amparo à agricultura, mas às condições climáticas adversas, conforme se reconhece. Este ano, todavia, tal não acontecerá.

PAGAMENTOS NO EXTERIOR

— Quais são as perspectivas durante o ano em curso, em relação aos nossos pagamentos no exterior?

— A situação será a mesma do ano passado, porque as condições cambiais do país não sofreram, até aqui, nenhuma modificação.

— Seria aconselhável adotar-se uma política deflacionista, conforme preconiza o "Finalcial Times"?

— Isso depende do país. Sou de opinião de que não se deve tratar das doenças, mas dos doentes. Há pouco tempo — relembrou — li uma obra de Keyserling, que fala dessa questão de se impôr um regime muito forte para se combater os acessos, acabando-se, afinal, por instalar uma outra doença muito mais séria, nos organismos. Em regime de depressão os resultados da deflação não seriam iguais aos da inflação? Acho que a deflação pode trazer o retardamento do processo econômico do país.

Contrabando

Passando a responder outras perguntas dos jornalistas, o ministro Alkmim disse que o Govêrno está exercendo enérgica repressão ao contrabando. Assegurou que as providências estão sendo executadas pela Diretoria Geral da Fazenda Nacional, pela Diretoria das Rendas Internas e pelas Inspetorias das Alfândegas.

Há um desequilíbrio muito grande entre as organizações contrabandistas e as autoridades aduaneiras: é que os contrabandistas estão bem equipados e os agentes do Govêrno não. Há um projeto no Congresso relativo à votação de uma verba de Cr$ 196 milhões destinada a reequipar os serviços aduaneiros do país.

Estamos tomando, também, outras providências no tocante ao combate, à sonegação dos impostos internos (de renda, de consumo e do sêlo). Estamos lutando para combatê-lo sob tôdas as formas, inclusive por meio de inspeção permanente de funcionários incumbidos da fiscalização.

Dívida ativa da União

Em relação à cobrança da dívida ativa da União, o Ministro da Fazenda revelou que há entendimentos entre as autoridades fazendárias e o Procurador Geral da República para adoção de severas providências nesse sentido.

Disse que o combate deve ser desenvolvido fora da rotina dos processos judiciais.

Fraudes na importação

O ministro José Maria Alkmim declarou que as fraudes na importação decorrem dos sintomas de facilidades e relaxamento do nosso comércio com o exterior, referindo-se às maciças entradas de automóveis nos portos do país, o que determinou uma luta terrível para pôr côbro aos abusos, às tentativas de desmoralização da autoridade pública.

O primeiro ato do Govêrno foi a lei Oliveira Brito. Hoje os portos nacionais estão atulhados de carros, importados mediante dólares adquiridos no mercado de taxa livre, inteiramente impróprio para importação de mercadorias, tanto mais de artigos de luxo. A luta foi aceita e êsses automóveis, importados dessa maneira, brevemente serão sorteados entre os motoristas profissionais.

Viagens aos EE.UU.

Referindo-se à sua viagem aos EE. UU., disse que ainda está sem data marcada. A data será marcada pelo Embaixador do Brasil naquele país, sr. Amaral Peixoto, no momento próprio, — disse — porque "minha ida à América do Norte envolve vários assuntos que estão sendo encaminhados pelo Chefe da Embaixada do nosso país junto ao Govêrno norte-americano.

Ida à Câmara

Informou que, respondendo à consulta sôbre o seu comparecimento à Câmara, feita pela Mesa daquela Casa Legislativa, amanhã, disse que ali comparecerá no dia que fôr marcado pelo presidente Ulisses Guimarães.

A essa altura, afirmou que parece existir uma preocupação continuada de provocar o Govêrno.

Aliás — disse — êsse vezo não data de hoje, mas de muito tempo. Já Campos Sales dizia que os alvos preferidos são o Presidente da República e o Ministro da Fazenda. Mas, tenho a consciência tranquila: permaneço no Ministério cêrca de 16 horas por dia. Muitas vêzes, alta madrugada, aqui me encontro e há dias em que vejo o dia amanhecer no meu gabinete de trabalho.

— As respostas às provocações precisam ser dadas porque as inverdades, à custa de repetição, são promovidas a verdades — acentuou o Ministro da Fazenda. Disse que é seu intento, conforme êste jornal já antecipou, fazer uma ampla exposição sôbre os acontecimentos econômicos e financeiros do país e por fim responderá às perguntas que lhe forem dirigidas.

Chile: . . .

mou que não trataria com os manifestantes e que não aceitaria discutir senão com os partidos políticos. No fim da noite, os líderes dos principais partidos, reunidos no Senado, aprovaram uma proposta conciliatória tendente a anular o aumento das passagens dos transportes e a pôr em liberdade as pessoas presas — cêrca de 60 — em consequência dos incidentes destes últimos dias. O govêrno chileno aceitou essa proposta com a condição de que os estudantes se abstivessem daí por diante de todo ato de violência e voltassem para suas aulas.

Ocupada a capital

As fôrças do Exército e da Polícia ocuparam tôda a cidade guarnecendo o palácio presidencial e o Ministério da Defesa. A Federação dos Estudantes foi fechada, sendo detidas as pessoas que se encontravam em seu interior. O general Horácio Gamboa, a cujo cargo estão as fôrças de segurança, determinou o fechamento de bares e outros locais de venda de bebidas alcóolicas. Informou também que unidades militares, aquarteladas nas cercanias de Santiago, continuaram convergindo sôbre a cidade.

Censura

Em sua solicitação de faculdades extraordinárias ao Congresso, o Govêrno pediu que se ponha em vigência a lei 5.163, de 1953 que lhe permitirá submeter tôdas as pessoas à vigilância das autoridades; locomovê-las de um ponto a outro do país; prendê-las em seus próprios domicílios ou locais especiais; suspender ou restringir o direito de reunião; restringir a liberdade de imprensa, mediante a censura prévia, se necessário, e também, se necessário, fazer investigações em casas residenciais, sem mandado judicial.

Explosão . . .

CRISE NERVOSA

A sra. Inésia Fragoso de Lemos, espôsa do ex-vigia João de Lemos de Oliveira, sofreu violenta crise de nervos, temendo pela sorte do marido. Mais tarde, na Delegacia de Caxias, d. Irésia afirmou que saíra de casa horas antes da catástrofe, não porque João a aconselhasse a fazê-lo, mas sim, para melhor poder trabalhar, costurando um enxoval para seu filho, que deverá nascer dentro de alguns meses.

— Fui para a casa de uma amiza — declarou d. Irésia — onde a máquina de costura é mais suave que a minha, exigindo menor esfôrço para manejá-la. Não o teria feito, e preferiria mesmo morrer, se soubesse que, assim agindo, iria inculpar o meu marido.

FAMÍLIAS DESABRIGADAS

As famílias residentes nas casas atingidas pela explosão ficaram desabrigadas.

Os proprietários dos hotéis de Caxias e de localidades vizinhas, bem como moradores das proximidades, além de escolas e repartições do Govêrno foram mobilizadas para alojar ao menos uma parte destas vítimas, entre as quais se encontra grande número de mulheres e crianças.

FERIMENTOS LEVES

A maior parte dos feridos internados nos Hospitais apresenta leves ferimentos sendo, muitos dêles prêsa de crise nervosa.

Até o momento em que encerrávamos a nossa edição ainda não haviam sido identificados os quatro mortos, três dos quais trabalhavam no descarregamento do caminhão, junto à fábrica.

PL contra . . .

o ambiente de apreensões ainda existente, qualquer pronunciamento imprevisto poderá alterar os rumos da reunião, determinando soluções inesperadas ou mesmo um estado de crise insolúvel.

A direção atual da UDN não admite, porém, a possibilidade de cisões no udenismo, temendo apenas que da campanha restem ressentimentos que frutificarão em grandes dificuldades para a nova direção partidária.

A conversa de Milton e Pila

A conferência do sr. Raul Pila com o sr. Milton Campos, para comunicação do que houve na reunião do PL, realizou-se num dos corredores da Câmara entre 16 horas e 16,30.

No fim da conversa, o Presidente da UDN declarou-nos ter ouvido do presidente do PL uma exposição dos pontos de vista do seu partido, consubstanciados, aliás, em nota oficial.

Acha o sr. Milton Campos que a oposição dos libertadores à "política realista" não cria qualquer dificuldade pois a UDN nunca foi partidária do "realismo político", tendo sido mesmo acusada frequentemente de atitudes contrárias.

A objeção de que o PL temeria que o grupo que aspira a dominar a UDN queira levar o partido precisamente para essa posição "realista", o sr. Milton Campos acrescentou que, nesse caso, a nota do PL servirá como uma "advertência amiga".

Disse mais o Presidente da UDN que, na sua conversa da véspera com o sr. Juraci Magalhães, comunicara-lhe o estado das demarches dentro do partido para a eleição da nova diretoria.

A UDN recomenda silêncio

O diretório nacional udenista reuniu-se ontem, ouvindo e aprovando um apêlo do sr. Carlos Lacerda no sentido de que os udenistas se abstivessem de fazer declarações à imprensa sôbre a crise do partido até a realização da convenção, para evitar que interpretações aumentassem as dificuldades.

Os problemas da presidência foram aventados na oportunidade sem que se alterassem os têrmos da sua colocação.

A reeleição do sr. Milton Campos continua como a fórmula mais viável para a substituição da candidatura Juraci Magalhães e em tôrno dela prosseguem as sondagens.

Nota oficial do PL

E' a seguinte a nota oficial do Partido Libertador:

"O Partido Libertador, com a presença dos membros do seu Gabinete Executivo e dos seus representantes na Câmara e no Senado federais, resolveu unânimemente:

Considerar questão fechada, sob pena de expulsão, a oposição à prorrogação dos mandatos, à reeleição dos governantes e à chamada "política realista", que faz tábua rasa dos princípios e compromissos solenes assumidos com a Nação, que o partido, acima de tudo, e em tôdas as circunstâncias, timbrará em manter e respeitar.

Incumbir seu presidente, sr. Raul Pila, de transmitir ao presidente nacional da UDN, sr. Milton Campos, os têrmos que o partido reputa essenciais para que seja mantido o Bloco Parlamentar da Oposição, como é do mais alto interêsse para a oposição em si mesma e para o país em geral."

Maranhão apoia Juraci

A seção maranhense da UDN apoiou por unanimidade a candidatura Juraci à presidência do partido.

A seção carioca, conforme antecipamos, votou por 23 votos contra 6 o apoio à mesma candidatura.

Chapa completa

Está sendo articulada a seguinte chapa para a Executiva nacional udenista: Presidente, Juraci Magalhães; 1.º vice-presidente, João Agripino; 2.º vice-presidente, Irineu Bornhausen; 3.º vice-presidente, Abreu Sodré; secretário geral, Raimundo Padilha; subsecretário, Guilherme Machado.

Atenção de Mangabeira

O sr. Otávio Mangabeira foi pràticamente o único orador na reunião de ontem do PL. Foi êle, aliás, o autor da proposta aprovada e o redator da nota oficial do partido.

Antenor...

(Conclusão da 9.ª pag.)

responsável pela Seleção Brasileira.

VENDA ANTECIPADA DE INGRESSOS

Foi ventilada nesta reunião a possibilidade de ser colocada à venda com antecipação as melhores localidades do Maracanãzinho. Esta decisão tem por finalidade conseguir o numerário para cobrir as grandes despesas que exige um campeonato de monta como será o Mundial das "estrelas".

PRESIDENTES DAS COMISSÕES

Na proxima semana serão conhecidos os desportistas que formarão nas diversas comissões do II Campeonato Mundial Feminino. Podemos adiantar que na Comissão de Saúde e na Comissão de Imprensa e Transmissões serão mantidos Valdemar Areno e Melo Jr. que no certame masculino lograram bom êxito no cumprimento de sua missão.

Participaram da reunião de ontem os seguintes membros da diretoria da CBB: Paulo Meira, Ivan Raposo, A. Reis Carneiro, Alfredo Colombo, A. Moreira Leite, Monisth Silva, Gentil Ribeiro e Claudio Bernadozi.

Tentativas para abrandar ás exigências

CAIRO, 3 — (UI) — O Ministro do Exterior, sr. Mahmoud Fawzi, recebeu hoje novamente o Embaixador dos Estados Unidos, sr. Raymond Hare, com quem havia conversado ontem, no novo esfôrço americano para conseguir modificações no plano egípcio para o funcionamento do Canal de Suez.

O Diplomata americano permaneceu durante 80 minutos com o Chanceler egípcio. Os círculos diplomáticos ocidentais duvidam que o presidente Gamal Abdel Nasser concorde em introduzir modificações substanciais nos seus planos de exploração do Canal.

MISSÃO DO EMBAIXADOR

Em fontes autorizadas se revelou que o embaixador Hare transmitiu a Fawzi o ponto de vista de Washington a respeito da resposta egípcia às sugestões formuladas pelos Estados Unidos.

Afirma-se que Washington procura a maneira de tornar obrigatória as cláusulas do plano egípcio, sobretudo com o objetivo de incluir medidas que assegurem o isolamento da via marítima das alternativas políticas.

Divulgação do plano

Ainda não se sabe se o Govêrno do Egito divulgará mesmo, amanhã, conforme está anunciado, o seu plano definitivo. O jornal independente "Al Gomhouria" denuncia hoje que os Estados Unidos, a Inglaterra e a França estão fazendo novas tentativas "para usurpar os direitos do Egito no Canal de Suez". Os jornais reagiram indignados contra os comentários feitos ontem pelo secretário Foster Dulles. "Na verdade — diz o "Al Akhbar" — é o sr. Dulles, mesmo, e não o Egito, quem precisa recuperar a confiança do mundo".

Eisenhower esquiva-se

WASHINGTON, 3 (F.P.) — Em sua entrevista de hoje à imprensa, o presidente Eisenhower não confirmou que o Govêrno norte-americano esteja de posse da resposta do Govêrno egípcio às observações enviadas na semana passada ao Cairo, pelos Estados Unidos, a respeito do memorando egípcio sôbre o funcionamento do Canal de Suez.

Sabe-se que essa resposta chegou ontem à noite ao Departamento de Estado.

Continuação das negociações

Todavia, o Chefe da Casa Branca disse que os Estados Unidos são partidários de uma continuação das negociações em curso enquanto houver, nesse domínio, probabilidades de êxito.

Eisenhower recordou que a maior responsabilidade dessas conversações recaía sôbre o sr. Dag Hammarskjoeld e que os Estados Unidos entendiam, como no passado, dar seu apoio total ao Secretário Geral das Nações Unidas.

Situação de Nasser

Tendo um jornalista perguntado se julgava que o presidente Nasser se tornaria alvo do desprêzo da opinião mundial ao recusar reconhecer a validade dos 6 princípios aprovados, em 1956, pelo Conselho de Segurança, e fazendo uso do seu direito de beligerância a respeito de Israel, o presidente Eisenhower escudou-se no apoio que os Estados Unidos pensam dar à organização internacional.

Apresentou sua renúncia o govêrno de Hussein Alá

TEERÃ, 3 — (De Joe Morris, da UP) — O primeiro ministro Husseini Alá apresentou hoje a renúncia do seu Govêrno.

Imediatamente foi organizado um novo gabinete, sob a chefia de dr. Manougherhr Eghbal, até agora Ministro da Côrte.

CONSUMADA A CRISE

A renúncia de Husseini consumou a crise que se vinha incubando desdes há algum tempo, e que se tornou mais aguda em consequência do recente assassinato de dois funcionários da Missão do Ponto IV e da espôsa de um dêles.

O Govêrno anunciou oficialmente que foi identificado o autor do assassinato da senhora Anita Carroll, a dama americana que desapareceu depois do assassinato do marido, mas cujo cadáver foi encontrado uma semana após, a poucos quilômetros do local do crime. Segundo o comunicado oficial, a senhora Carroll foi eliminada por Ghader Dad, cunhado do lendário chefe guerrilheiro do eBluquistão, Dad Shah.

Emboscada dos beluquistões

Ghader Dad e outros dois membros da quadrilha de Dad Shah foram mortos na segunda-feira numa emboscada preparada por beluquistões leais ao Govêrno e por êste armados para que colaborassem na perseguição aos bandidos.

Dad Shah e a maioria dos seus sequazes, no entanto, parecem ter escapado à perseguição e se acredita que atualmente estão ocultos em algum lugar do Paquistão.

Alterado o Gabinete

Embora Husseini Alá e o dr. Eghbal tenham apenas trocado de postos, assumindo o primeiro lugar de Ministro da Côrte, que até agora era ocupado por Eghbar, êste alterou fundamentalmente o gabinete. Dos 14 ministros de Alá, apenas três conservaram suas pastas. Além disso, Eghbal criou o novo Ministério dos Monopólios e da Alfândega.

A mudança de govêrno foi rápida. Alá apresentou sua renúncia ao Xá depois de uma reunião do gabinete, e o Xá confiou imediatamente a Eghbal a tarefa de formar o novo govêrno.

Eghbal, que conta 48 anos, desempenhava o cargo de Chanceler da Universidade de Teerã, além do Ministro da Côrte.

Adiamento da mudança

A mudança já tinha sido realmente decidida há dez dias, porém fôra adiada em virtude da visita do chanceler Konrad Adenauer, da Alemanha Ocidental, que ontem partiu de regresso a seu país.

Em seu discurso de despedida, Alá aconselhou o seu sucessor a traçar uma "política externa definida", a respeitar a lei e a manter a segurança interna. Foi o problema da segurança interna, agravado pelo assassinato dos funcionários americanos, o que provocou a queda do gabinete de Husseini Alá. Por outro lado, anunciou-se que esta noite terminará em Teerã o Govêrno Militar. Excetuando-se alguns curtos intervalos a capital tem estado sob govêrno militar desde a ocupação aliada de 1941.

Vitória democrata no Texas

DALLAS, Texas, 3 (UP) — Os democratas retiveram o controle do Senado quando seu candidato Ralph Yarborough ganhou as eleições especiais realizadas no Texas.

Com o resultado dessa eleição, os democratas ficaram com 49 cadeiras no Senado e os republicanos 47.

Venceu Yarborough

DALLAS, Texas, 3 (UP) — 18 democratas e dois republicanos disputaram as eleições especiais no Texas vencidas pelo democrata Ralph Yarborough, que obteve 37 por cento dos votos.

Outro democrata Vartin Dies obteve 30.35 por cento e o republicano Thad Hutcheson conseguiu 24.13 por cento

Terroristas argelinos incendeiam e pilham fazendas

ARGEL, 3 — (FP) — Uma onda de terrorismo invadiu ontem a região de Oran, onde um bando rebelde, operando em pequenos grupos de 3 a 5 homens, atacou a região de Ain Temouchent.

Os rebeldes incendiaram e pilharam 25 fazendas depredando as plantações.

INTERVENÇÃO DO EXÉRCITO

A rápida intervenção do exército permitiu a salvação de uns doze europeus cercados pelos fora-da-lei. Mais ao sul, nas proximidades de Saida foram massacrados dois velhos. Finalmente, nas proximidades de Turenne, um trem chocou se contra uma mina, ficando feridas cinco pessoas.

No plano militar as operações dos pára-quedistas apresentaram como saldo a morte de 74 rebeldes.

Recrudescimento terrorista

Julga-se nos círculos informados que o recrudescimento terrorista não desmente a constatação feita desde várias semanas a respeito da regressão da atividade pròpriamente operacional dos bandos rebeldes bandos rebeldes.

Admite-se geralmente que os elementos recentemente recrutados pelo exército de libertação nacional não têm a mesma determinação de que davam prova os combatentes da primeira hora e que os êxitos alcançados pelos militares não deixaram de abalar a moral de certos grupos. Por outro lado os observadores julgam que êsse "relaxamento" pode corresponder a uma reorganização do comando "fellagha", que teria figurado na ordem do dia de uma conferência dos chefes da Frente de Libertação Nacional, que se teria realizado na Grande Kabulia há duas semanas.

Assassinatos e emboscadas

ORAN, Argélia 3 (UP) — Assassinatos e emboscadas se registraram novamente neste Departamento situado no extremo ocidental da Argélia depois de um mês de completa calma.

Três europeus foram mortos por bandidos argelinos nos últimos dias.

Pequenos grupos, rebeldes, na calada da noite, incendiaram granjas e depósitos de cereais na rica zona agrícola em tôrno de Oran. 33 estabelecimentos agrícolas foram atacados. 2 guardas muçulmanos foram mortos e um outro sequestrado. Os rebeldes tiveram 4 mortos.

Enfêrmo o cardeal Segura

MADRID, 3 (UP) — O Cardeal Pedro Segura, Arcebispo de Sevilha, está gravemente enfêrmo dos rins.

No hospital em que se encontra internado o prelado, informou-se hoje que o mesmo, embora sofra grande dores, está plenamente consciente e come razoàvelmente bem.

Melhorou um pouco

«Apesar da gravidade de seu estado, — disse um médico — «Sua Eminência melhorou um pouco desde que chegou a esta Capital». O Cardeal Segura, que conta 76 anos de idade, chegou quinta-feira passada de Sevilha, a fim de submeter-se a um tratamento especial.

Franqueza rude

Durante os últimos dois anos o prelado tem vivido em retiro na sua diocese de Sevilha. Conhecido por sua franqueza rude, Monsenhor Segura teve atritos frequentes com o Govêrno e as autoridades eclesiásticas. Foi expulso da Espanha pelo govêrno republicano; negou ao Generalíssimo Franco o direito de entrar na Catedral de Sevilha «sob o pálio»; e indignou o mundo protestante com os seus ataques a essa seita.

EE. UU. acusam a Hungria de retornar ao stalinismo

WASHINGTON, 3 — (UP) — (Por Donald J. Gonçalves, da United Press) — Os Estados Unidos acusaram hoje a Hungria comunista de haver voltado aos piores processos do terror stalinistas.

A acusação foi formulada por motivo da celebrações, amanhã, do décimo segundo aniversário da «Libertação» da Hungria pelo exército soviético em 1945.

CLIMA DE VINGANÇA

Em declaração distribuída à imprensa, o Departamento de Estado disse que o regime comunista de Janos Kadar "tratou vingativamente de identificar, prender e punir os patriotas húngaros que participaram da revolta de outubro passado.

A declaração diz ainda que o Govêrno de Kadar efetuou prisões em massa e "restabeleceu por decreto o desterro".

"Estes fatos só podem ser considerados como novos métodos de completa supressão de todos os direitos humanos e liberdades na Hungria — acrescenta — constituem um retôrno a alguns dos menores processos do terror stalinista nesse país".

Recusaram os convites

A declaração seguiu-se à decisão de boicotar a festa que a legação húngara preparou para amanhã a fim de celebrar a "libertação". Os funcionários norte-americanos resolveram não aceitar os convites recebidos.

A declaração do Departamento de Estado diz que em 28 de março em declaração conjunta, a Hungria comunista e a Rússia negaram que as Nações Unidas tenham jurisdição sôbre o "problema da Hungria".

Rebelião "expontânea"

Os Estados Unidos sustetnam que a Hungria e Rússia falsearam os fatos ao sustentarem que êles haviam inspirado o levante húngaro do ano passado, acrescentando que êsses fatos, por sua vez, mostram claramente que a rebelião foi "expontânea".

"Foi esmagada (a rebelião) somente por meio da intervenção das Fôrças Armadas soviéticas — diz o Departamento em sua declaração.

Nessas circunstâncias, a presença ainda real das fôrças soviéticas na Hungria e a sistemática repressão contra o povo húngaro são uma confissão aberta do regime de Kadar de que não goza da confiança do povo".

A COMPANHIA TELEFÔNICA BRASILEIRA INFORMA:

Números de telefones alterados

A partir das 22 horas do próximo sábado, dia 6 de abril, por motivo de ordem técnica, serão substituidos cêrca de 300 números de telefones na área de Laranjeiras, com os prefixos "25" e "45", por outros de prefixos "26" e "46".

Durante um periodo de 15 dias os novos números serão fornecidos pelas telefonistas, às pessoas que discarem os números antigos.

A Companhia Telefônica Brasileira solicita ainda a seus assinantes colaborarem na divulgação dos novos números, agradecendo sua compreensão e boa vontade.

PROCURANDO SERVIR SEMPRE MELHOR!

JK MUDA-SE PARA BRASÍLIA EM FEVEREIRO-58

SORVETE DE CAFÉ

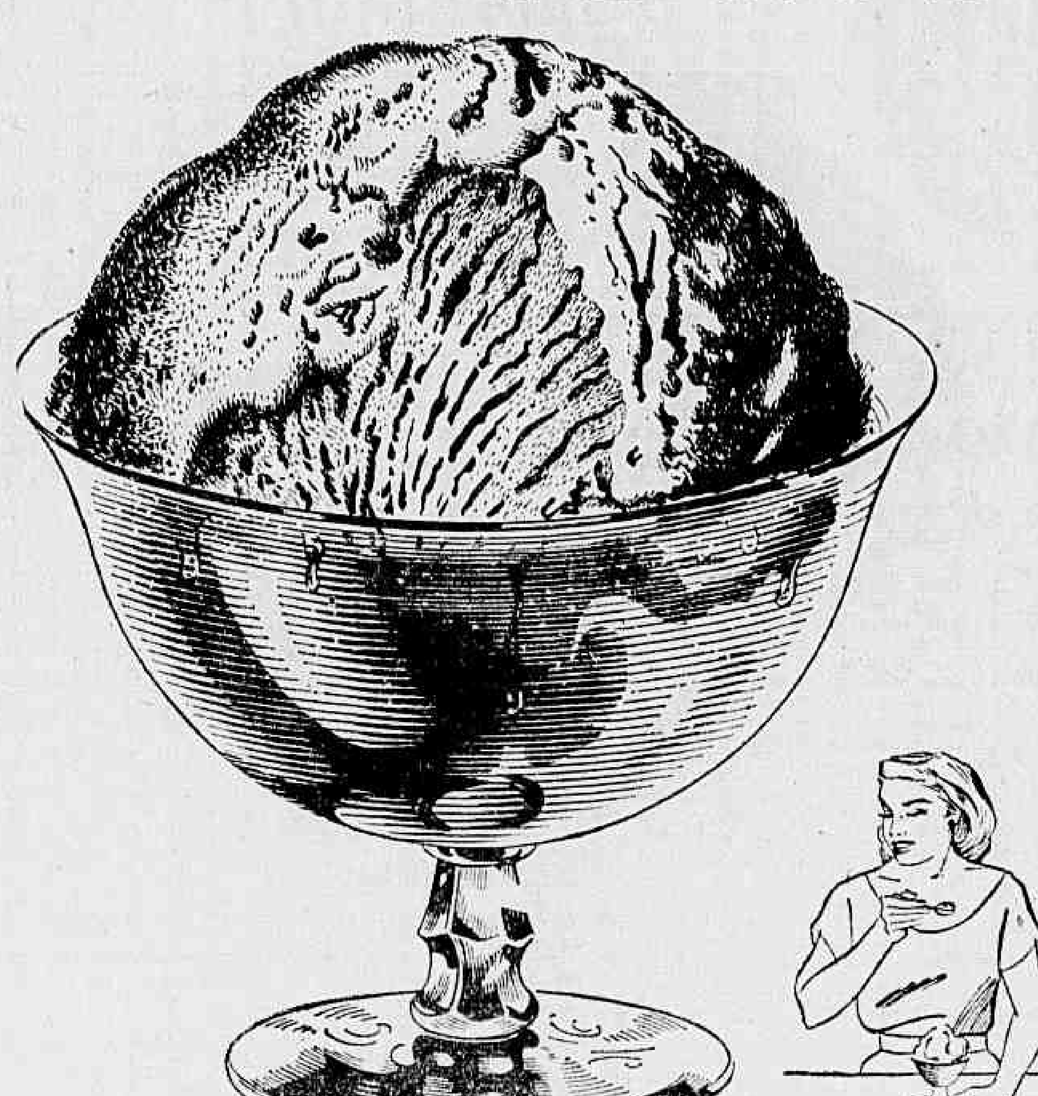

Experimente! É uma delícia, principalmente para nós, brasileiros, que já temos o gôsto tradicionalmente educado para usufruir plenamente todo o prazer de um sorvete de café. É cremoso... aveludado... substancial...

SORVETE DE CAFÉ

½ litro de leite
1 copo de café forte
2 ovos
6 colheres (sopa) de açúcar
1 colher (sopa) rasa de maizena

Bata as gemas com o açúcar e a maizena. Junte o leite aos poucos, mexendo sempre. Leve ao fogo sem deixar ferver. Depois de frio junte as claras em neve. Finalmente, vá adicionando o café, mexendo sem parar. A seguir leve ao refrigerador.

EXIJA SEMPRE UM BOM CAFÉ

Israel Pinheiro e família já moram na nova Capital

A decisão de transferir-se para Brasília no dia 1.º de fevereiro de 1958, quando já estará concluído o Palácio Presidencial Provisório, foi comunicada, ontem (na própria Brasília), pelo presidente Juscelino Kubitschek, ao sr. Israel Pinheiro, Presidente da Companhia Urbanizadora da Nova Capital.

A primeira criança nascida em Brasília, filha do casal Valfrido Juanita de Freitas e que recebeu em homenagem à Nova Capital o nome de Brasiliana, foi batizada, na manhã de ontem, pelo presidente Juscelino Kubitschek, que momentos depois viajou rumo a Jataí.

BRASÍLIA-GOIÂNIA

O principal objetivo da viagem do presidente Kubitschek a Brasília foi o de discutir com os técnicos a construção de vias de acesso entre a futura capital e os outros pontos do país. O Presidente examinou o assunto com os srs. Israel Pinheiro, Regis Bittencourt, diretor do DNER; Lúcio Meira, ministro da Viação, bem como os engenheiros, técnicos e empreiteiros da Nova Capital. A discussão prolongou-se até depois da meia noite, tendo o presidente Juscelino Kubitschek decidido conceder prioridade à ligação rodoviária Brasília-Goiânia, a qual o engenheiro Regis Bittencourt comprometeu-se a entregar até dezembro próximo. A seguir, será concedida prioridade à pavimentação dessa rodovia, bem como ao ataque das obras ferroviárias desde Curvelo, via Maracatu, até Brasília. Finalmente será dada prioridade à rodovia Belo Horizonte-Brasília.

JK louva Israel

Depois de haver determinado ao sr. Israel Pinheiro o ataque imediato das obras básicas de energia elétrica, abastecimento de água e rêde coletora para tôda a área do "Plano Pilôto", a fim de permitir o início das construções de grande envergadura, o presidente Juscelino Kubitschek louvou a dedicação do Presidente da Companhia Urbanizadora da Nova Capital que já está residindo em Brasília com a sua família.

Cartier fala

O famoso reporter francês Raymond Cartier que acompanhou o presidente Kubitschek à Brasília manifestou grande entusiasmo pelo empreendimento, declarando:

— A maior prova da pujança do Brasil está no fato do seu Presidente, vestido sem formalidades em plena selva brasileira, rodeado de móveis rústicos, discutir os magnos problemas nacionais até altas horas da noite em companhia de homens de grande ação.

Como será palácio

O Palácio Presidencial Provisório de Brasília, além das acomodações necessárias à família do Presidente da República, salas de estar, de música, de recreio, biblioteca, etc. será provido de uma parte independente, destinada ao expediente administrativo do Govêrno, uma pequena Capela e locais para os serviços gerais, como Casa da Guarda, garage, depósitos, etc. Terá dois pavimentos e predominará a linha horizontal, que uma grande colunata deverá enriquecer.

O grande edifício, que já está sendo construído, será embelezado por obras de artistas brasileiros. Deverão colaborar Cândido Portinari, Di Cavalcanti, Firmino Saldanha, Emeric Mercier, Milton Ceschiatti, José Pedrosa e Franz Weissmann.

MUDA EM 10 MESES

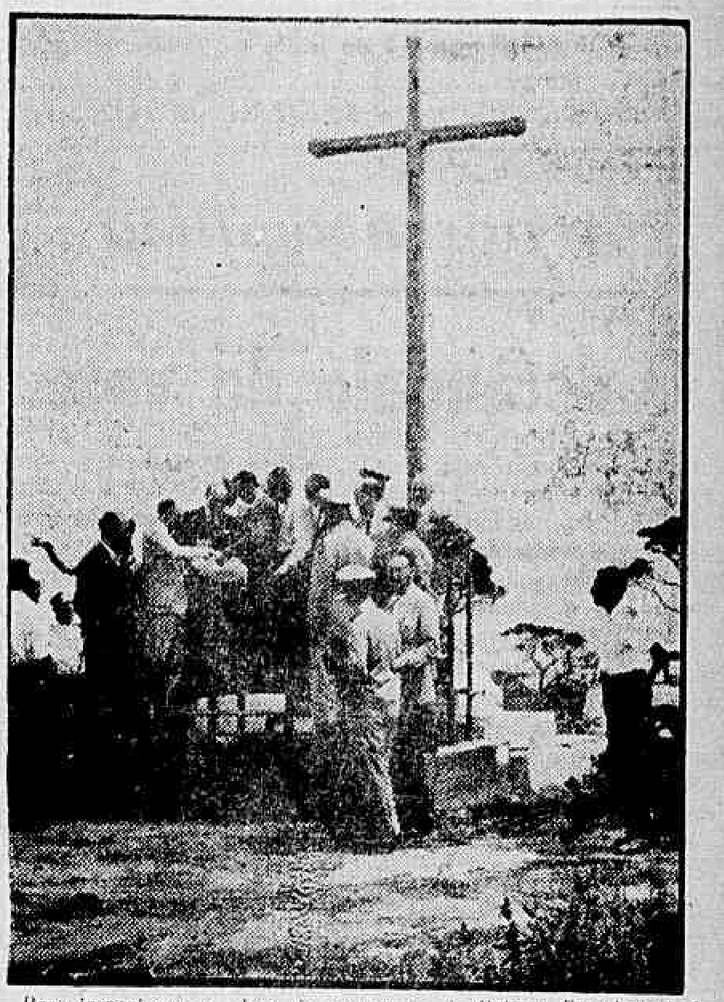

Para inspecionar as obras de construção do Palácio Presidencial de Brasília, para onde pretende mudar-se em fevereiro de 1958, o Presidente Juscelino Kubitschek esteve, nestes últimos dias, na área em que se está erguendo a futura capital

AVISO À PRAÇA

S. A. Imóveis Perseverança

(Loteamento em Cosme Velho)

CRISTIANO LACERDA DE MENEZES, portador de 619 ações da S.A. IMÓVEIS PERSEVERANÇA, sociedade anônima com sede à Rua Teófilo Otôni n.º 102 — 1.º andar, comunica a quem interessar possa, que vai pleitear judicialmente a defesa de seus direitos de acionista, apurando a regularidade ou não do funcionamento da sociedade e das operações imobiliárias feitas e por fazer.

Winton dia 10

A fim de pronunciar uma série de conferências para os médicos cariocas, chegará ao Rio, dia 10, o prof. Sigmund Winton, um dos mais famosos cientistas americanos da atualidade. Dia 12, às 10 hors, o prof. Winton fará, a convite do prof. Aloisio de Paula, uma conferência no anfiteatro do Departamento de Doenças do Tórax da Policlínica Geral do Rio de Janeiro. Antes de vir ao Rio, inaugurará, em São Paulo, o Seminário de Medicina Preventiva, atendendo a convite do professor Otto Bier. Winton pertence as Universidades de Northwestern, Toronto e Saskatchewan, onde leciona medicina interna e química

Cerdeira pode sair do PSP

O deputado Arnaldo Cerdeira declarou-nos que se considerará desligado do PSP se o diretório nacional o destituir da liderança da bancada na Câmara dos Deputados.

O sr. Cerdeira não pretende renunciar ao pôsto e, a menos que o diretório apresente razões verdadeiras que justificassem o seu afastamento, receberá sua destituição como uma expulsão das fileiras do PSP.

O Líder de Ademar

A decisão do diretório nacional deverá ser tomada em reunião no próximo dia 13, estando o assunto a cargo do senador Kerginaldo Cavalcanti; coordenador indicado pelo sr. Ademar de Barros.

O líder indicado pelo sr. Ademar é o sr. Deodoro de Mendonça.

DOENÇAS NERVOSAS E MENTAIS
DR. LUIZ FRAGA
Complexos — Vícios — Insônia — Epilepsia — Doenças imaginárias — Perturbações sexuais. Diàriamente das 14 às 18 horas.
RUA SENADOR DANTAS, 76 — 4.º andar — Tel.: 42-3381
Atende à noite em consultório de Copacabana, com hora marcada pelo telefone: 27-3680

Cupido eletrônico faz sucesso

Hollywood vem de nos apresentar um novo tipo de cupido. Chama-se UNIVAC n. 21 o fabuloso engenho eletrônico construído pela Remington Rand, o qual, além de resolver os mais complexos problemas de negócios, foi agora usado com excelentes resultados pelo produtor de um dos mais célebres programas da televisão americana o "As pessoas são engraçadas" — de Art Linkletter — servindo de verdadeiro cupido num caso amoroso entre duas pessoas até então completamente desconhecidas uma da outra.

Um anúncio

Foi publicado há cêrca de algumas semanas, nos principais jornais de Los Angeles, pedindo a tôdas as pessoas maiores de 21 anos que desejassem se casar, procurassem o sr. Linkletter, na NBC. Mais de 2.500 candidatos responderam ao anúncio, sendo a cada um entregue um questionário que abrangia características e preferências pessoais.

O encontro

As 2.500 respostas foram registradas em fita eletrônica e postas na máquina. Um dos candidatos foi escolhido, no caso o sr. John Caran, de 28 anos. A máquina escolheu então as 10 mulheres mais semelhantes a êle. Estas foram entrevistadas por vários especialistas baseados na teoria de Linkletter de que as pessoas semelhantes e não as opostas se atraem. A que mais preencheu as características de John foi Barbara Shimith.

Objetivo alcançado

Os dois foram então apresentados pela primeira vez frente as câmeras, nascendo de pronto um romance entre os dois e o casamento marcado para breve. Posteriormente. John declarou à imprensa:

— "Quando vi o anúncio pensei que fôsse uma brincadeira, mas Bárbara é exatamente o tipo da moça que eu andava procurando".

Ao que Barbara respondeu:

— "Ele é o homem para mim!"

ASTENIA SEXUAL

Voronof revolucionou a Medicina demonstrando a possibilidade da restauração das energias perdidas e do vigor sexual. Chamamos, pois, a atenção da classe medica para a formula do FONOKLEN (comprimidos) destinada a restauração das funções genitais. Nas drogarias ou pelo reembolso. Caixa Postal, 4 — Tijuca — Rio. Tel.: 48-3087 — Peçam literatura grátis.

CONGRESSO DOS MUNICÍPIOS

Vieira de Melo diz: ajuda à obra do Govêrno no interior

— Considero da maior importância a realização, agora, do IV Congresso Nacional de Municípios. O Govêrno espera que os resultados dêsse encontro de prefeitos e vereadores de todo o país o ajudem na obra de recuperação do interior, declarou-nos o deputado Vieira de Melo, líder do Govêrno na Câmara.

O IV Congresso Nacional de Municípios, que reunirá no Rio representantes da quase totalidade das cidades brasileiras, será realizado no período de 27 de abril a 5 de maio. E' promotora a Associação Brasileira de Municípios.

MAIORES RECURSOS

Afirmou o líder Vieira de Melo que o Congresso não se recusará a votar as medidas de interêsse dos municípios, principalmente as indicadas com prioridade pelos prefeitos e vereadores que virão ao Rio. Disse ainda:

— Na minha opinião, o primeiro a fazer é dar maiores recursos ao interior, sem os quais qualquer desenvolvimento será impossível. Assim, concordo plenamente com uma alteração na discriminação de rendas, que é, justamente, a maior reivindicação do movimento municipalista.

A grande oportunidade

Declarações do sr. Felinto Müller, líder do Govêrno no Senado:

— Prefeitos e vereadores de todo o Brasil, pela primeira vez reunidos no Rio, terão agora a oportunidade de discutir seus problemas e reivindicações junto aos poderes centrais. Assim, ninguém pode desconhecer a enorme importância do IV Congresso Nacional de Municípios.

— Como líder do Govêrno no Senado estou certo de que a maioria parlamentar estará atenta aos debates, pronta a colaborar em qualquer medida de interêsse dos municípios no campo legislativo.

Apoio na Câmara

Do sr. Batista Ramos, líder do PTB na Câmara dos Deputados:

— Quero congratular-me com a realização do IV Congresso Nacional de Municípios, em que os representantes do interior terão a oportunidade de discutir, perante a opinião pública, os seus problemas vitais. Estou certo de que as recomendações do Congresso serão acolhidas com especial simpatia na Câmara Federal, onde o municipalista conta com grandes simpatias.

NOVO DIRETOR LEGISLATIVO DA CÂMARA

Foi promovido a diretor do Departamento Legislativo da Câmara dos Deputados o sr. Cid Buarque de Gusmão, diretor de Serviço.

Funcionário antigo, tendo iniciado sua carreira em 1921, o sr. Cid Gusmão é o chefe de Gabinete do Presidente da Câmara, posto ao qual foi conduzido pelo sr. Nereu Ramos e no qual foi mantido pelos srs. Carlos Luz, Flores da Cunha e Ulisses Guimarães. Anteriormente fôra êle subchefe do Gabinete da Presidência, na gestão do sr. Cirilo Junior.

As funções dadas agora ao sr. Cid Gusmão são equivalentes às do antigo cargo de vice-diretor geral da Secretaria, penúltimo degrau da carreira funcional legislativa.

CONDENADA ASSEMBLÉIA GAÚCHA

PORTO ALEGRE, 3 (Asapress — DC) — A opinião de que o edifício em que está instalada a Assembléia Legislativa do Rio G. do Sul não oferece condições de segurança, foi exposta, ontem, por engenheiros da Secretaria de Viação, encarregados de fazer vistoria em todos os prédios públicos estaduais desta capital.

Além da estrutura do edifício não estar nas condições exigidas pela técnica as suas instalações elétricas também foram condenadas em laudo assinado pelo engenheiro Jader Guimarães Domingues que vê motivo para "sérias preocupações", ao prever que, de um momento para outro, o Legislativo gaúcho poderá ser destruído por um incêndio.

Na Tijuca Caixa faz anos hoje

Um programa de incentivo à economia, constante de abertura de cadernetas para corporações militares, operários de fábricas e agremiações escolares e esportivas, será levado a efeito pela Agência da Tijuca da Caixa Economica Federal do Rio de Janeiro, que hoje comemora, o seu 19.º aniversário de fundação.

O gerente da referida Agência, sr. Artur Ferreira de Sousa Filho, que ocupou por 10 anos consecutivos a chefia da Seção de Cursos de Aperfeiçoamento da Caixa, além das comemorações que transcorrerão durante uma semana, está preparando uma recepção à visita que farão àquela Agência, no proximo dia 10, o prefeito Negrão de Lima, o presidente da Câmara dos Vereadores e outras autoridades da municipalidade, bem como da alta administração da Casa.

LICENÇA PARA PROCESSAR M. MACHADO

O deputado Jefferson Aguiar encaminhou, ontem, à Comissão de Justiça, o seu voto em separado, favorável à concessão da licença para processar o deputado Marino Machado, acusado de tráfico de influência, quando Diretor de Carteira, no Banco do Brasil.

Deixou, porem, a matéria de ser votada, em virtude de requerimento solicitando a sua publicação, para melhor estudo. O deputado Jefferson Aguiar concordou com as conclusões do relator, sr. Joaquim Duval, pela concessão da licença.

Seguiram no dia 28 p.p. para os Estados Unidos os srs. Paulo Figueiredo e J. Teixeira, Gerente e Assistente do Departamento Plástico da Union Carbide do Brasil S. A., onde irão visitar instalações industriais da Bakelite Company, uma divisão da Union Carbide and Carbon Corporation, e aperfeiçoar seus conhecimentos no campo plástico, e muito especialmente sôbre Polietileno, tendo em vista a fábrica de Politileno daquela companhia, atualmente em construção, em Cubatão, Estado de São Paulo. O flagrante acima foi tomado por ocasião da partida dos referidos senhores.

viaje no

"SERVIÇO ECONÔMICO"

da **PANAIR DO BRASIL**

se o seu destino for

EUROPA,

ORIENTE MEDIO

ou qualquer das cidades da

AMERICA DO SUL

PREÇOS DO RIO *

	ida - Cr$
ASSUNÇÃO	4.320,00
BEYROUTH	38.000,00
BUENOS AIRES	5.580,00
DAKAR	24.240,00
DUSSELDORF / FRANKFURT	30.120,00
HAMBURGO	31.440,00
ISTAMBUL	35.740,00
LIMA	11.700,00
LISBOA	26.400,00
LONDRES/PARIS / ZURICH/ROMA	29.640,00
MADRID	27.300,00
MONTEVIDEO	5.280,00
SANTIAGO	8.640,00

As passagens de ida e volta gozam de 10% de desconto.

*EXCLUSIVE TAXAS

servidas pela linha internacional da PANAIR, aproveite a vantagem que lhe proporciona a tarifa do SERVIÇO ECONÔMICO nos Constellations.

a **EUROPA** está a **CR$ 26.400,00** do RIO.

Já em Maio próximo a PANAIR lançará os serviços "TURISTA" e "LUXO" nos novos DC-7C, o mais moderno e veloz avião de passageiros.

E V. pode pagar sua viagem pelo CREDI-PANAIR.

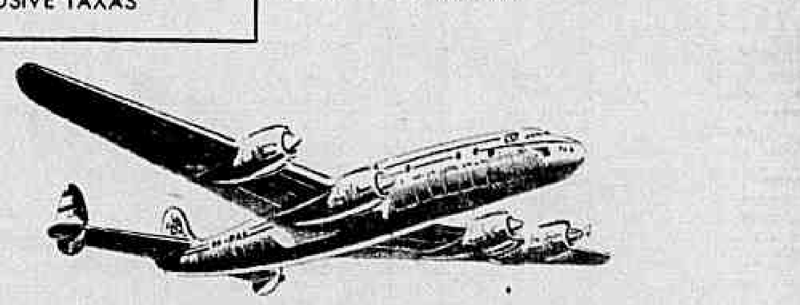

PANAIR DO BRASIL

Av. Graça Aranha, 226 e Av. N. S. de Copacabana, 291

OU NAS AGÊNCIAS DE VIAGENS.

Diario Carioca

Diretor Presidente, Horácio de Carvalho Júnior
Diretor Redator-Chefe, Danton Jobim

Fundado em 17 de julho de 1928

RIO DE JANEIRO, 4 DE ABRIL DE 1957

A nossa opinião

O escândalo do veto

A derrubada pela grande maioria do Congresso, do veto moralizador do Presidente da República no caso dos automóveis, é um atestado melancólico da ligeireza com que os representantes do povo e da Federação consideram as graves responsabilidades que lhes foram outorgadas juntamente com o mandato.

A opinião pública não pode deixar de se escandalizar diante de tal fato, por mais cética que seja sua atitude com referência à sensibilidade moral dos seus representantes legislativos. Se a situação do Brasil fôsse outra, se não tivéssemos à frente do Poder Executivo um político para quem os compromissos com a democracia estão acima das contingências de carreira, não seria demais dizer que um passo tinha sido dado para a destruição das instituições democráticas.

O sr. Juscelino Kubitschek cumpriu, no episódio, o seu dever, não só vetando o dispositivo imoral como dirigindo aos líderes parlamentares apelos para que prestigiassem sua decisão, prestigiando com ela o próprio regime. O zêlo do Chefe do Govêrno está documentado no seu veto e foi testemunhado, em tôda a sua extensão, pela opinião pública do país.

Se dois terços do Congresso deixaram de dar sua contribuição para o fortalecimento e o prestígio das instituições livres, o povo haverá de encontrar motivos de fé na atuação do Presidente da República, do Chefe do Poder Executivo, cuja liderança nacional se exerceu no rumo da sensibilidade popular e na defesa dos interêsses do erário.

Esperamos que a reação da opinião seja de molde a levar deputados e senadores a retificarem suas posições, aceitando o exemplo do Chefe do Govêrno. Compreenderão, afinal, que seu dever é dominar a ânsia de favores e privilégios para melhor respeitar o mandato recebido.

Uma das fôrças do regime democrático está em que um dos poderes do Estado, sòzinho, por mais que se desmande, não tem capacidade para sufocar as instituições e destruí-las. No jôgo de poderes, dois dêles ou mesmo um só poderá funcionar como válvula de equilíbrio, repondo as coisas nos seus lugares e adotando a atitude exata que impedirá a maldição popular sôbre o regime.

O sr. Juscelino Kubitschek, se não conseguiu impedir a barganha dos automóveis, conseguiu, com o seu veto, manter a confiança da opinião brasileira no funcionamento das instituições e sua esperança no aperfeiçoamento final do regime democrático.

O desmentido de Juarez

Falando à imprensa de São Paulo, o general Juarez Távora contestou que, do manifesto a ser lançado à Nação, restabelecendo a Frente de Renovação Nacional, constasse qualquer ataque ao Presidente da República. Disse que não alimenta ódios, nem tem preocupações pessoais. O movimento que deseja liderar é de inspiração cívica, extrapartidário, pretendendo congregar todos os brasileiros em tôrno de ideais patrióticos. Visa a reformar os nossos costumes políticos, pela pregação democrática, dentro dos princípios constitucionais.

Juarez reafirmou sua fidelidade às instituições, contrário que é aos golpes ou qualquer solução fora da legalidade. Nesse ponto continua em divergência com certos elementos udenistas, que tentem o [illegible]. Sua revolução é pacífica através do voto, conforme preclamou durante a última campanha presidencial.

O general Távora, com a experiência de doze anos de revoltas (de 1922 a 30), sabe perfeitamente que pela fôrça das armas não se aperfeiçoa o regime, nem se modifica a mentalidade política do povo. Por isso mesmo é combatido pelos aventureiros de todos os matizes que querem empolgar o poder por meio de atentados à Constituição.

Dentro dessa ordem de idéias, e enquanto não se afastar de tais princípios o sr. Juarez Távora pode ser criticado, e nós mesmo dêle divergimos, mas faz jus ao respeito dos seus concidadãos. Não acreditamos no êxito dos seus esforços em prol do ressurgimento da Frente de Renovação Nacional. Reconhecemos, porém, que lhe assiste o direito de trabalhar pela causa que o levou às urnas em 1955.

Mesquinharia

O sr. Filinto Muller mais uma vez ofereceu ao país, em recente debate no Senado, alto exemplo de educação política e decôro parlamentar.

Desta vez, a tarefa do líder foi realmente penosa. Imaginem que enfrentara o Chefe do Estado por ter recebido, na sua visita ao Território do Rio Branco, [illegible] extrativa local.

Como se sabe, ali há intensa mineração de ouro e pedras preciosas. Constitui tradição da hospitalidade regional oferecer aos visitantes ilustres pepitas de ouro ou diamantes brutos.

O sr. Juscelino Kubitschek foi distinguido com uma pedra, de pequeno valor, como lembrança do garimpeiro do extremo Norte. Poderia recusar, sem lhe assistir o direito de cometer tal grosseria.

Pois êsse fato serviu de pretexto para que um senador acusasse o Presidente da República. Não teria mesmo de ser doloroso para o sr. Filinto Muller discutir essa mesquinharia, em plena Câmara Alta do país? Então o Senado deve ser rebaixado à condição de mercado de bugigangas, onde os homens se engalfinham à velha moda dos mascates?

O líder se viu forçado a dominar sua natural repugnância pela matéria, teve de conter-se ante a agressividade do contendor e ainda salvar a dignidade do Monroe comprometida pela questiúncula de campanário.

Mesmo assim manteve a serenidade, esmagou a insinuação, sem quebra da compostura parlamentar.

S. A. DIARIO CARIOCA

Administração e Redação:
AVENIDA RIO BRANCO, 25
Sede Própria

SUCURSAL EM SÃO PAULO:
AV. IPIRANGA, 879 — 13.º ANDAR — SALAS 131 e 133
Telefones: 35-5369 e 36-4564

SUCURSAL EM BELO HORIZONTE:
AV. AFONSO PENA 774 — 3.º ANDAR — SALA 308
Telefone: 4-8844

TELEFONES:

Diretoria	43-6465
Diretor-Redator-Chefe	43-5574
Superintendente	43-3014
Administração	43-3930
Gerência	23-4643
Chefe da Redação	43-5574
Secretaria	43-5539
Politica	23-4437
Economia	23-3239
Reportagem	23-5082
Reportagem	23-4472
Polícia	23-5087
Departamento Promoção e Vendas	23-3662
Depto. Gráfico	43-5609
Depto. de Publicidade	23-3763

VENDA AVULSA

	Cr$
Número do dia	1,50
Domingo	2,00

ASSINATURAS

Anual	300,00
Semestral	160,00

BRASIL E PAISES DA CONVENCAO POSTAL

OUTROS PAISES

Anual	500,00
Semestral	300,00

RECLAMAÇÕES

Cr$

Qualquer irregularidade no fornecimento de jornais às bancas, ou na entrega do DIARIO CARIOCA aos nossos assinantes, deverá ser reclamada no Departamento de Promoção e Vendas, por carta ou pelo telefone 23-3662.

VIAJANTES

Percorre o interior o nosso inspetor Romualdo Perrota.

Em urgência: projeto Bilac

A. Arinos pede que Alkmim retarde seu comparecimento

Plenário da CÂMARA

O deputado Afonso Arinos apelou, na sessão de ontem para a Mesa no sentido de verificar a possibilidade de retardar, por alguns dias, o comparecimento ao plenário da Câmara do Ministro da Fazenda, uma vez que amanhã — por coincidência — se instala na mesma hora a Convenção Nacional da UDN.

O presidente Ulisses Guimarães prometeu estudar o apêlo do líder oposicionista, consultado inclusive o sr. José Maria de Alkmim sôbre o assunto. Se não houver inconvenientes, será marcada nova data.

QUEREM OUVIR

Frisou o líder oposicionista que o desejo de todos os membros de sua bancada é o de ouvir as informações que o titular da Pasta da Fazenda pretende oferecer à Casa, como resposta às críticas que lhe foram feitas pelo líder da UDN, deputado Carlos Lacerda. Assim sendo, seria lamentável que os deputados da UDN ficassem impedido de comparecer à Câmara, uma vez que não poderão deixar de estar presentes à solenidade programada para aquêle dia.

SÚMULA DA SESSÃO

EXPEDIENTE:

— O SR. LAMEIRA BITTENCOURT discorreu sôbre a assistência que tem sido prestada pelo Govêrno do Pará às regiões assoladas pelas enchentes.

— O SR. MENDES GONÇALVES apresenta projeto de lei abrindo crédito para auxiliar o Aero Clube de Corumbá a recompôr a sua frota de onze aparelhos que foi destruída, totalmente, em recente incêndio.

— O SR. AIRTON TELES discorre a respeito de intrigas políticas ocasionadas em Sergipe.

— O SR. MARIO MARTINS reclama o cumprimento de resolução adotada pela Comissão de Investigação dos Negócios do Pinho.

— O SR. MIGUEL LEUZZI veicula ponto de vista dos lavradores de São Paulo contrário à decisão da CACEX que proibiu a exportação de algodão.

— O SR. OTACILIO NEGRÃO contesta crítica que lhe foi feita pelo "Correio da Manhã" a respeito da prorrogação dos mandatos.

— OS SRS. MONTEIRO DE BARROS e HORACIO LAFER reverenciam a memória do professor José Ulpiano de Sousa, da Faculdade de Direito de São Paulo.

— O SR. JOAQUIM RONDON tece comentários a respeito de desastre ocorrido na Estrada de Ferro Madeira-Mamoré.

— O SR. FELIX VALOIS contesta críticas que lhe foram feitas pelo senador Juraci Magalhães.

— O SR. GETULIO MOURA protesta contra a exclusão da laranja na renovação do convênio comercial com a Argentina para a exportação de frutos brasileiros e importação de produtos argentinos.

— O SR. BENJAMIN FARAH defende reivindicações dos serventuários da Justiça do Distrito Federal.

— O SR. SILVIO SANSON tece comentários a respeito da decisão presidencial que suspendeu os concursos para admissão de médicos no IAPI.

— O SR. MARIO GUIMARÃES discorre a respeito da grave situação em que se encontram os citricultores fluminenses.

— O SR. ULTIMO DE CARVALHO elogia os trabalhos que estão sendo realizados pela Petrobrás no Recôncavo baiano.

— O SR. JOSÉ TALARICO reverencia a memória do jornalista Sátiro Rocha, recentemente falecido.

— O SR. CARMELO D'AGOSTINHO comemora o transcurso de mais um aniversário de fundação da cidade de Marília.

— O SR. FROTA AGUIAR critica os serviços telefônicos e de bondes da Capital da República.

— O SR. SERGIO MAGALHÃES lê, para que conste dos Anais, carta do Diretor do Colégio Pedro II, respondendo à críticas que lhe foram feitas da tribuna da Câmara.

— O SR. JOSUÉ DE SOUSA congratula-se com o Senado Federal e com o Presidente da República pela indicação do senador Assis Chateaubriand para Embaixador do Brasil em Londres.

— O SR. OSCAR CORREA reclama resposta a informações que requerera ao Ministro da Fazenda a respeito das despêsas realizadas pela comitiva do sr. José Maria de Alkmim em viagem realizada pelos Estados Unidos e pela Europa.

— O SR. BRUZZI DE MENDONÇA defende reivindicações dos posseiros da Fazenda do Largo, Estado do Rio.

— O SR. NETON CARNEIRO comenta notícias a respeito do aumento do quadro do pessoal do Ministério das Relações Exteriores.

— O SR. FONSECA E SILVA protesta contra a perseguição que vem sendo movida contra os padres franciscanos em Goiás.

— O SR. AFONSO ARINOS solicita à Mesa a possibilidade de ser adiado o comparecimento à Câmara do Ministro da Fazenda, porque na mesma data se instala a Convenção Nacional da UDN.

— OS SRS. ODILON BRAGA e DAGOBERTO SALES criticam a construção da Usina de Furnas.

— Encerramento: 18 horas.

Assumiu o novo Secretário de Justiça de São Paulo

S. PAULO, 3 (Asapress) — Em solenidade realizada na tarde de ontem, o deputado Queiroz Filho tomou posse no cargo de Secretário da Justiça, marcando, assim, o ingresso do PDC do quadro que apoia o Govêrno do Estado.

Numerosos deputados e outros próceres políticos assistiram ao ato, inclusive o general Juarez Távora, que se encontra em São Paulo desde segunda-feira última, tratando de rearticular a Frente de Renovação Nacional.

Mazza chegou e foi

WASHINGTON, 3 (UP) — O Secretário do Exército, sr. Wilbur M. Brucker, entregou hoj ea Medalha do Mérito dos Estados Unidos ao general Otávio S. Mazza, Chefe do Estado-Maior das Fôrças Armadas do Brasil. O general Mazza ficou surpreendido ao ser informado de que lhe havia sido concedida a distinção.

O chefe militar brasileiro chegou ontem a esta capital, a fim de iniciar uma visita de três semanas às instalações do Exército americano em diversos pontos do país, como convidado do Chefe do Estado-Maior, general Maxwell D. Taylor. O general Mazza viajará no sábado para West Point, o primeiro lugar a ser visitado.

AURO

Automóveis para todos

Só Fundo não resolve

Comissões da CÂMARA

Pela primeira vez sob à presidência do deputado Augusto de Gregório, reuniu-se ontem a Comissão de Transportes da Câmara, sendo objeto de amplo debate o problema da criação do Fundo de Marinha Mercante e a sua aplicação.

No entender do deputado Hildebrando de Góis a criação pura e simples do fundo não será o suficiente para resolver os complexos problemas da administração, naquele setor.

Criação de um órgão especial

Sustentou o deputado Hildebrando de Góis a tese de que se deveria criar um órgão especial para aplicação do fundo, órgão êsse diretamente vinculado ao Ministério da Viação.

Em seu entender, é um contrasenso que o fundo seja colocado no Banco Nacional de Desenvolvimento Econômico aproveitando a oportunidade para criticar a ingerência daquela entidade, que classificou de indebita, nos planos governamentais.

Sôbre o Fundo Portuário

Disse mais que estava, com aquelas apreciações antecipando as suas críticas ao Fundo Portuário, assunto que será dentro de algum tempo objeto de deliberação na Comissão de Transporte.

Defesa de Pedroso

O relator do fundo de Marinha Mercante, sr. José Pedroso, defendeu seu parecer, e também o substitutivo que apresentou, dando as razões por que preferiu estabelecer que o mesmo fosse aplicado pelo BNDE.

Fernando Ferrari em Mnaus

MANAUS, 3 (Asapress) — Chegaram ontem a esta capital o deputado Fernando Ferrari e a jornalista Adalgisa Nery, que tiveram grande recepção no aeroporto de Ponta Pelada. Ao ser recebido na Assembléia Legislativa o deputado Fernando Ferrari foi saudado pelos líderes de tôdas as bancadas e, à noite, foi recepcionado na sede do Partido Trabalhista Brasileiro. Hoje, os dois visitantes seguem para Nova Olinda onde visitarão os poços petrolíferos.

Juarez Távora voltou a conferenciar com Jânio Quadros

S. PAULO, 3 — (Asapress) — O general Juarez Távora prossegue em suas atividades políticas nesta capital, tendo mantido novo encontro com o sr. Jânio Quadros.

As articulações do ex-candidato à Presidência da República, visando reorganizar a Frente de Renovação Nacional, vêm sendo recebidas com reservas nos círculos políticos locais.

O NOME

Tais círculos consideram que pelo sentido das palavras do general Juarez que vem manifestando o propósito de articular um nome que conte com possibilidades de enfrentar o candidato do PSD e PTB no próximo pleito presidencial, está êle tratando de reunir fôrças em tôrno do atual Governador de São Paulo.

Ao deixar ontem o Palácio dos Campos Elísios, após seu encontro com o sr. Jânio Quadros, muito embora fôsse muito lacônico e apresentasse um semblante carregado, o general Juarez Távora disse que o Governador paulista apoiará o manifesto que lançará nos próximos dias.

Acredita-se, entretanto, que sòmente após o encontro que manterá com o presidente Juscelino Kubitschek, no próximo dia 9, na Capital da República, o governador Jânio Quadros fará qualquer pronunciamento político ou se pronunciará sôbre o esquema que está sendo articulado pelo general Juarez Távora.

Na têrça-feira deverá ser votado o substitutivo

Plenário do SENADO

O sr. Moura Andrade deixou sôbre a Mesa do Senado, para ser lido no expediente da sessão de hoje, requerimento solicitando urgência para o chamado "projeto Bilac Pinto", que exclui do regime de licença prévia a importação de carros de passeio e outros veículos, cujo substitutivo, que deverá ser votado têrça-feira vindoura, foi elaborado de comum acôrdo com representantes da Maioria e da Minoria.

Na sessão de ontem foi aprovado requerimento firmado pelo sr. Cunha Melo e mais 41 senadores solicitando urgência para a votação do projeto de lei que dispõe sôbre a aposentadoria ordinária dos bancários, o qual constará da Ordem do Dia de segunda-feira próxima.

INDÚSTRIA E ENERGIA ELÉTRICA

O sr. Rodrigo Lobo, suplente em exercício do sr. Saulo Ramos, fazendo sua estréia na tribuna senatorial, depois de ressaltar sua satisfação pela oportunidade de ocupar uma das cadeiras da representação de Santa Catarina na Câmara Alta, abordou o problema da energia elétrica em seu Estado, a qual classificou de calamitosa, uma vez que, na maioria dos municípios, situados no Norte daquela Unidade da Federação, o racionamento é de seis horas diárias, o que estrangula o progresso da região. Depois de fazer um apêlo ao Presidente da República e ao governador Jorge Lacerda no sentido de serem tomadas providências imediatas para solução do grave problema, o orador pediu aos seus companheiros de representação, na Câmara e no Senado, que envidassem esforços visando a aprovação urgente (já concedida pelo Senado) do projeto que trata da instalação de uma usina termelétrica em Capivari, que resolverá, em parte, o problema.

SÚMULA DA SESSÃO

Os srs. Moura Andrade e Kerginaldo Cavalcanti apresentaram requerimentos (aprovados) solicitando a inserção em Ata de um voto de pesar pelo falecimento do professor José Ulpiano Pinto Sousa, ex-constituinte de 1934. O sr. Moura Andrade exaltou a personalidade do extinto e teceu considerações sôbre sua trajetória na vida pública brasileira.

O sr. Lino de Matos reclamou contra o critério da escolha dos membros das comissões permanentes do Senado, demonstrando que o PSP havia sido prejudicado.

O sr. Francisco Gallotti, com o apoio do senador Fernandes Távora, irmão do general Juarez Távora, desmentiu o noticiário da "Tribuna da Imprensa" sôbre sua posição na votação do veto presidencial à "emenda-Cadillac", reiterando que votara pela manutenção do veto do Presidente da República.

O sr. Lima Teixeira congratulou-se com o Presidente do IAA pela inauguração de um ambulatório daquela autarquia no município de Santo Amaro e comunicou que o presidente Juscelino Kubitschek mandara abrir o crédito de 25 milhões de cruzeiros para auxiliar a indústria fumajeira.

O sr. João Vilasboas teceu considerações sôbre o pedido de licença para processar o deputado Carlos Lacerda solicitado pelo procurador-geral da Justiça Militar, sr. Ivo d'Aquino.

ORDEM DO DIA

Na Ordem do Dia foram aprovados os seguintes projetos: a) — que abre o crédito de 1 milhão de cruzeiros (emenda Ezechias da Rocha) à Liga Brasileira Contra a Epilepsia; b) — que concede isenção de direitos aduaneiros, inclusive adicional de 10% de impôsto de consumo e mais taxas aduaneiras para materiais importados pela Companhia Telefônica de Campo Grande, Estado de Mato Grosso; c) — que concede isenção de impostos à Fundação Brasileira do Teatro; d) — que autoriza o Poder Executivo a abrir, pelo Ministério da Fazenda, o crédito especial de 10 milhões de cruzeiros, destinado à reconstrução da Escola de Artes e Ofícios Hugo Taylor, de Santa Maria, Estado do Rio Grande do Sul. Foi rejeitado e, consequentemente arquivado, o projeto que dispunha sôbre a iniciativa de leis.

Prestes Maia convidado para a Secrearia de Viação

S. PAULO, 3 (Asapress) — O engenheiro Prestes Maia deverá responder, ainda hoje, ao governador Jânio Quadros, a respeito do convite que lhe foi formulado para assumir a Secretaria da Viação do Estado.

Brunini: importar carros é um odioso privilégio

CÂMARA dos Vereadores

O sr. Raul Brunini, da UDN falou sôbre a rejeição do veto ao chamado "projeto dos Cadillacs", dizendo que "estamos diante de uma atitude que pode muito bem ser o início de outros fatos que venham comprometer inteiramente a estabilidade do regime".

O orador acrescentou "ser privilégio inconcebível o que o Congresso, ontem, votou, pois alem de o fazer em causa própria, estabeleceu exceção odiosa para aqueles que têm por obrigação precipua justamente através da tribuna, e em nome do povo, combater os privilégios e as concessões".

SÚMULA DA SESSÃO

Presidência do sr. Hugo Ramos Filho.

O sr. Couto de Sousa declarou que um passageiro de avião internacional, ao chegar em casa, encontrou em sua bagagem 200 vidros vasios de vacina "Salk". Procurou a Polícia para averiguar a procedência de tais vidros. O fato foi comunicado, também, às autoridades municipais. O vereador, tornando-se porta-voz dessas autoridades, aconselhou a população a se precaver contra o uso da vacina "Salk" em mãos de particulares, só o devendo fazer através dos postos de saúde da Prefeitura.

O sr. Valdemar Viana apresentou projeto, regularizando a situação dos conjuntos residenciais construídos pelas instituições de previdência social, pela Cruzada São Sebastião e Fundação da Casa Popular. E' que tais conjuntos, edificados contra as disposições do Código de Obras, ficam à margem de tôdas as providencias municipais para sua limpeza e demais serviços públicos. Com o projeto tornado lei, os conjuntos serão reconhecidos, ficando a Prefeitura obrigada a prestar-lhes a mesma assistência que dedica aos logradouros públicos.

O sr. Frederico Trota pediu ao Prefeito a liberação da verba incluída no Orçamento dêste ano, para construção de abrigos. Foi aprovado requerimento do mesmo vereador, mandando dar o nome do Almirante Valdemar Mota a um logradouro da cidade. O sr. Magalhães Júnior criticou os engenheiros da Prefeitura pela deficiência que têm demonstrado na conclusão das obras públicas. Ao mesmo tempo elogiou a revista do Departamento de Engenharia da Prefeitura, dizendo não parecer que tal publicação seja oriunda de tal engenharia.

CELSO x LÍGIA

O sr. Celso Lisboa voltou a falar a propósito da denúncia que oferecera contra atos praticados pela Mesa Diretora de 1951, e particularmente, pela 1.ª Secretária da época, sra. Lígia Bastos. O sr. Celso Lisboa exibiu um recibo de 340 mil cruzeiros, pagos do seu bolso à revista "O Cruzeiro", por uma publicidade mandada inserir por êle, quando primeiro Secretário. A Comissão Diretora atual já autorizara o referido pagamento, pelos cofres da Câmara. Mas surgiram criticas de adversários do sr. Celso Lisboa, pelo que o mesmo resolveu proceder ao pagamento às suas próprias custas. Ao mesmo tempo, pediu ao presidente Hugo Ramos que mandasse cancelar a autorização dada pela Comissão Diretora sôbre o mesmo pagamento.

ORDEM DO DIA

Presidência do sr. Hugo Ramos Filho.

Não houve número para eleição de um membro da Comissão Parlamentar de Inquérito que investiga a denúncia do sr. Celso Lisboa contra a sra. Lígia Bastos. Prosseguiu a discussão do projeto que encampa as dividas da ADEM que deverá ser votado hoje.

Mauriti levou a melhor na disputa contra Rodrigues

ASSEMBLEIA FLUMINENSE

O sr. Ribeiro de Castro, (PSD) que foi o primeiro orador do expediente de ontem, ocupou a tribuna para se referir à crise entre o sr. Paulo Mauriti, Secretário de Segurança, e o sr. Oliveira Rodrigues, Secretário do Govêrno, salientando que o primeiro saíra vitorioso e altamente prestigiado com o telegrama que acabara de receber do governador Miguel Couto.

Esclareceu que a referida mensagem era uma resposta definitiva à nota divulgada na semana passada pelo órgão oficioso, "O Estado", a qual teria sido redigida pelo próprio sr. Oliveira Rodrigues, com o intúito de colocar o seu colega de secretariado em difícil posição em face do Chefe do Govêrno.

O TELEGRAMA

O texto do telegrama, lido pelo sr. Ribeiro de Castro, é o seguinte: "Paulo Mauriti, Secretário de Segurança — Tenho acompanhado com imenso júbilo as expressivas manifestações que têm sido merecidamente tributadas ao meu eminente secretário, Paulo Mauriti, em vários municípios fluminenses, classe estudantil, operários de autarquias, etc. pelo alto espírito de colaboração e concórdia com que tem pautado sua profícua gestão à frente da Secretaria de Se Segurança. (a) Miguel Couto Filho". A nota, publicada no órgão oficioso e que deu origem à crise, declarava que as manifestações, recebidas por certas pessoas do Govêrno e principalmente a dos operários da Superintendência de Aguas e Esgôtos, por motivo do abono de mil cruzeiros mensais, eram imerecidas, pois, o Governador tudo fizera, sem interferência de estranhos.

DEBATES

A matéria provocou longos debates no plenário, tendo ocupado a tribuna o líder oposicionista, sr. Serpa de Carvalho, para dizer que o telegrama do Governador "é como uma ordem para que o sr. Oliveira Rodrigues se exonere", elogiando ainda o sr. Paulo Mauriti pela sua atuação contra a jogatina; o sr. Hipólito Pôrto, que declarou que "o despacho é um bilhete azul ao Secretário do Govêrno". Foi, também, à tribuna o líder governista, sr. Hamilton Xavier, o qual procurou demonstrar que não existia nenhuma crise entre os dois Secretários, apesar da evidência dos fatos.

DIVERSOS

Falaram, ainda, nas pequenas comunicações, o sr. Hamilton Xavier e outros, para justificarem um requerimento de pesar pelo passamento, ontem, do sr. Paulo Gama, que vinha exercendo as funções de Procurador Geral do Estado; o sr. Rubens Ferraz, para revelar o seu júbilo por motivo do início da construção da nova estação da Leopoldina, em Itaberuna; e o sr. Jaime Bittencourt, que pleiteou o pagamento, por parte das emprêsas marítimas, da majoração de 15% concedida aos seus empregados.

LOTERIA

Na Ordem do Dia que, mais uma vez foi dedicada à instalação das Comissões, o sr. Luís Guimarães justificou um requerimento solicitando à Loteria do Estado informações sôbre a sua arrecadação nos anos de 55/56, as despêsas com a assistência social e com a publicidade, indicando os órgãos beneficiados e as importâncias pelos mesmos recebidas.

4 de abril

Diário de um Repórter

NÃO AGRADOU

O sr. Juraci Magalhães, que está com uma inflamação no joelho, recebeu a visita do sr. Milton Campos em sua residência, para dêle ouvir o relatório das dificuldades criadas à sua candidatura à presidência da UDN.

— Comuniquei ao Juraci — disse-nos o sr. Milton Campos — os problemas existentes, mas, diante da sua situação, não fui ao ponto de contribuir para que se agravasse seu sofrimento.

PARA EVITAR REPRESAMENTO

Os líderes do PTB e da UDN, srs Batista Ramos e Carlos Lacerda, entraram em acôrdo para evitar o debate no encaminhamento de votação de projetos. Falando no encaminhamento de votação, o deputado não pode conceder apartes, o que provoca represamento de emoções com o consequente desaguamento poucos minutos depois. O resultado são os debates tumultuosos como o de anteontem.

ENTREGAR UNIDO

— Nosso problema, do Milton e meu — dizia ontem o sr. João Agripino, Secretário-Geral da UDN — é passarmos o Partido unido a outras mãos. Não queremos que êle se dissolva sob nossa direção.

O sr. Agripino anda, aliás, cansado, pois, sendo um homem discreto, tem sido o muro das lamentações e o jardim das confidências dos seus correligionários em luta.

CASTELLO

O Que Se Diz:

...QUE o cronista Ibrahim Sued está procurando três filhas de deputados para lançá-las no Baile das Debutantes de cuja organização tomou êle a iniciativa...

...QUE o deputado Pedro Gomes (PSD, As. Fluminense), ao ser procurado, ontem, por um dos seus melhores cabos eleitorais de Paraíba do Sul, que lhe pediu o aval para uma promissória de 10 mil cruzeiros, defendeu-se prontamente, como se já estivesse preparado, inventando que o Regimento Interno proibia a todos os deputados de avaliarem promissórias, sob pena da perda do mandato...

...QUE, tendo o pretendente insistido em tom meio cínico, "ora, Pedro, todo mundo sabe que os deputados não cumprem o Regimento", o citado Pedro retrucou, solene: "Bem, em parte isto é verdade, mas êste despositivo a que me referi constitui exceção, e tenho a certeza de que todos cumprem, principalmente eu"...

A opinião do leitor

A morte do general

Do leitor L. Fortoura:

"Venha acompanhando com muita atenção o noticiário do desaparecimento do ilustre Soldado do Brasil — General Corrêia Lima.

Prossiga o DIARIO CARIOCA. Como católico sempre condenei o suicídio. Mas, no caso do general Corrêia Lima, ainda se torna o suicídio mais condenável. Se o general tivesse em mira o suicídio, naturalmente teria — como qualquer suicida — deixado algumas linhas. Portanto, se suicidou sem tomar esta medida, quis atirar a terceiros a causa de sua morte violenta. Isto não é aceitável. O disparo casual... também não parece ter razão. Ademais, sr. Redator, que interpretação poderia ser dada àquela expressão: — "Meu filho, por que fizeste isto?".

Continue o valoroso DIÁRIO CARIOCA na campanha, que, afinal, a opinião virá a saber a VERDADE. Esta, aliás, já está tardando bastante. Que apareça — ou que se descubra — o criminoso. A opinião pública está acompanhando com interêsse o caso e não pode ser decepcionada.

Um Oficial-General do nosso Exército, não pode ser sacrificado, assim, como um dos nossos matutos abatidos a tiros ou a punhaladas, lá pelos nossos matos. E isto, em plena luz do dia, numa cidade policiada, como é a cidade centro do Brasil".

Assistência ao menor

Do leitor Antônio I. Aragão:

"As autoridades do Distrito Federal (Secretário de Educação, Prefeito e Diretores das escolas) estão empenhadas em solucionar o problema da educação ao menor — na cidade maravilhosa, criando escolas, ampliando os recursos de que já dispõem, para atender aos reclamos dos pais que julgam um dever, por parte do Govêrno, — a educação.

Com a ajuda das Pioneiras Sociais que têm à sua frente a primeira dama do país; de particulares e dos próprios pais, contam já, as autoridades com o apoio de que necessitam para solucionarem o grave problema do analfabetismo em nosso território.

Comissões foram organizadas por S. Exa. o Ministro da Educação para procederem aos estudos de adaptação e aproveitamento dos excedentes, em escolas recém-criadas ou ampliadas. Em pouco tempo, o problema estará resolvido, assim esperam os pais dos alunos, na maioria, sem recursos financeiros para tal fim.

Tudo não será difícil, se as autoridades encararem como — o mais sério — êste problema de educação — possibilitando aos estudiosos um futuro risonho, uma vida menos difícil e isso só será possível, com a realização dos programas já elaborados por seus antecessores. Não é com a reforma do ensino no país, que o "caso" ficará resolvido. O que deve ser feito é um levantamento da situação atual dos que ainda não receberam uma educação adequada, porque as campanhas anteriores de — educação de adultos — e de — amparo à criança — não estão sendo bem orientadas.

Quanto à localização dessas crianças em subúrbios ou em locais — improvisados — convém abrir os olhos dos que — orientam êsse trabalho — no sentido

(Conclui na 11.ª página)

Cinco assuntos básicos na agenda da Conferência Econômica de B. Aires

1) Convênio Econômico Geral; 2) Desenvolvimento Econômico; 3) Comércio Exterior; 4) Cooperação Técnica; 5) Problema Geral dos Transportes — Banco Interamericano de Fomento Econômico — Criação do Fundo — Liberação do comércio no Hemisfério —

São cinco os assuntos básicos constantes da Agenda da Conferência Econômica e Social da União dos Estados Americanos (OEA), a ser realizada a partir de 15 de agôsto dêste ano em Buenos Aires: um Convênio Econômico Geral; o Desenvolvimento Econômico; o Comércio Exterior; a Cooperação Técnica; e o Problema Geral dos Transportes.

CONVÊNIO ECONÔMICO

Não há dúvida de que — diz o subdiretor do Departamento de Assuntos Econômicos e Sociais da União Pan-Americana — por sua transcendência avulta entre êsses temas o referente ao Convênio Econômico Geral. A elaboração de um tratado dessa natureza que seria considerado na Conferência Econômica da OEA, baseado nas declarações, resoluções e considerações de caráter econômico, aprovadas nas várias reuniões e conferências interamericanas, já havia sido acordado pela Conferência Interamericana, órgão supremo da Organização em sua décima reunião efetuada em Caracas, no ano de 1954, bem como pelo próprio Conselho Interamericano Econômico e Social em sua Quarta Sessão Extraordinária, realizada no Rio de Janeiro no correr do mesmo ano.

O projeto de Convênio Econômico, ora em preparo, constitui na realidade um instrumento de valor, no qual se tratou de harmonizar e coordenar os diferentes princípios que inspiram as relações econômicas continentais e lhes servem de base, principalmente na forma em que êles foram expressos nos documentos oficiais interamericanos. As normas contidas no projeto de Convênio que se discutirá em Buenos Aires servirão de pauta para a política econômica dos países americanos, e tornarão possível manter, fortalecer e estreitar os laços que unem as economias complementares do Continente.

No que se refere ao tema geral do Desenvolvimento Econômico, insiste a Agenda no aspecto do financiamento, sem, contudo, excluir outros tipos de cooperação interamericana, conducentes ao desenvolvimento econômico do Hemisfério.

BANCO

A esta altura cabe mencionar que, desde há algum tempo, vêm os Governos americanos estudando um projeto de convênio para a criação de um Banco Interamericano de Fomento Econômico, redigido por uma comissão de especialistas de Bancos Centrais de vários países latino-americanos, em cumprimento ao disposto pela já citada Quarta Sessão Extraordinária do CIES. Viria o aludido Banco reforçar o presente sistema de crédito internacional, complementando os recursos até agora disponíveis em forma isolada e coordenando-os por meio de um plano geral e harmônico, destinado ao desenvolvimento econômico dos países da região. E' provável que êsse assunto seja apresentado em Buenos Aires.

Ainda em relação com o financiamento do desenvolvimento econômico, cumpre igualmente mencionar o Fundo de Fomento Econômico, proposto pela Venezuela, por ocasião da Reunião dos Presidentes, realizada o ano passado no Panamá, no qual se interessam os Govêrnos americanos.

O terceiro tema da Agenda se divide em duas partes: preços e mercados, e fomento do comércio interamericano. Em matéria de preços e mercados se tratarão assuntos relacionados com têrmos de intercâmbio, problemas de produtos básicos, excedentes agropecuários e de origem mineral além de outros aspectos gerais que se prendem ao tema. Tratar-se-á ademais, de proceder ao exame geral da situação dos mercados, de suas perspectivas futuras, das tendências e flutuações de preços, e de outras questões afins.

O fomento do comércio interamericano representa, por sem dúvida, o nervo motor do desenvolvimento econômico dos países do Hemisfério. Cogitar-se-á, em Buenos Aires, de não sòmente promover a liberalização do comércio, eliminando, para isso, as restrições hoje existentes, como também de adotar medidas positivas conducentes ao seu incremento e expansão. Examinar-se-á, entre outras questões, a possibilidade de estabelecer gradual e progressivamente um sistema multilateral de pagamentos, que facilite a expansão do intercâmbio comercial; considerar-se-á a possibilidade de estabelecer mercados regionais, para promover-se a industrialização dos países latino-americanos e o aumento da produção, evitando-se o aparecimento de condições anti-econômicas em certas indústrias, em conseqüência do que seriam reduzidos os custos e baixariam os preços pagos pelo consumidor. Estes e outros problemas de importância, atualmente sendo estudados por outros organismos internacionais, serão possìvelmente examinados em Buenos Aires.

O quarto tema da Agenda versa sôbre a cooperação técnica e se divide em duas partes: análise das necessidades no campo da cooperação técnica na América Latina, e consideração do Programa de Cooperação Técnica da OEA. Com respeito ao primeiro ponto, oferecer-se-á aos países latino-americanos a oportunidade de expôr, de acôrdo com sua opinião, suas necessidades nêsse importante setor que assume cada dia mais valor no domínio das relações internacionais. Baseando-se nos desejos expressos pelos diferentes países, os organismos interamericanos, tanto de caráter oficial como particular, poderão orientar com mais segurança e eficácia as atividades de cooperação técnica atualmente levadas a cabo nos países da América Latina.

COOPERAÇÃO TÉCNICA

Quanto ao programa de Cooperação Técnica da OEA, dir-se-á que êle constitui uma das mais valiosas atividades da Organização, no campo do progresso econômico e social dos Estados Americanos. Criado pelo Conselho Interamericano Econômico e Social, inspira-se o programa no princípio de que a melhor maneira de ajudar os povos consiste precisamente em habilitá-los a se ajudarem a si próprios. Baseando-se nêsse conceito, o Conselho fundou, em todo o Continente, importantes centros de habilitação e treinamento, cujo funcionamento e administração confiou à União Pan-Americana e a vários Organismos Especializados Interamericanos.

O último tema da Agenda prende-se aos transportes. Nêle se discutirá principalmente a cooperação em matéria de desenvolvimento, expansão e coordenação dos sistemas interamericanos de transporte. O transporte marítimo por sua primordial importância não sòmente do ponto de vista do desenvolvimento econômico, como por estreita ligação com o comércio exterior, merecerá especial atenção. E' possível que em Buenos Aires se considerem problemas relacionados com a administração e funcionamento portuários, por constituírem os portos o ponto-chave de todo o sistema de transportes marítimos. Impôr-se-á examinar atentamente o problema da coordenação dos sistemas interamericanos de transporte, isto é, ter-se-á de estabelecer um justo equilíbrio entre os vários meios e sistemas de transporte — transporte marítimo, fluvial, rodoviário e ferroviário — os quais se completam, constituindo, em conjunto, valiosíssimo fator do desenvolvimento econômico dos diferentes países.

APÊLO AO SR. DEPUTADO BRASÍLIO MACHADO NETO

HAMILTON BARATA

Vimos fazer, com êste modesto trabalho, o mais elevado e atencioso dos apêlos ao sr. deputado Brasilio Machado Neto. E o fazemos com os sentimentos que, de plena justiça — sentimentos de estima e de respeito — são devidos a uma das mais eminentes figuras do cenário atual da nacionalidade.

O sr. Brasílio Machado Neto, como o seu próprio nome o indica e revela, pertence a uma das mais luminosas estirpes da nossa terra. Filho e neto de homens que engrande- Excelência um preclaro continuador das refulgentes glórias dos seus maiores. E' Sua Excelência figura altamente representativa daquela aristocracia de sangue, de sentimentos e de inteligência que presidiu, segundo o mostra o sociólogo Oliveira Vianna na sua obra monumental, à evolução histórica do nosso centro-sul, formando o cerne da vida social e moral da nação.

O sr. Oliveira Vianna, em seu notável livro **"Populações Meridionais do Brasil"**, evidencia como os grandes senhores rurais do centro-sul vieram a constituir històricamente a aristocracia dirigente que assegurou o progresso e a grandeza, a princípio das regiões paulistas, mineiras e fluminenses e mais tarde, pela fôrça de propagação do exemplo e da atitude, de todo o país.

Portador de um nome egrégio nos fastos da vida nacional, tem o sr. Brasilio Machado Neto, muito merecidamente, posição a mais destacada nos círculos da indústria, do comércio e da política da nação, sendo elemento prestigioso na organização classista do comércio e nas esferas que dirigem a indústria. Além disso colabora com excelentes artigos assinados em importantes jornais brasileiros, sendo que a sua sábia atividade política o levou ao Parlamento, tendo sido eleito para a Câmara Federal pelo poderoso e construtivo Estado de São Paulo. Sua posição na vida nacional é, pois, brilhante e merecedora de acatamento.

Membro da Comissão de Finanças da Câmara dos Deputados, estão em mãos de Sua Excelência, neste momento, os destinos econômicos do Brasil. E' o sr. Brasilio Machado Neto o autorizado relator, na referida Comissão, do projeto, de iniciativa do Poder Executivo, que modifica as taxas alfandegárias presentemente em vigor na República.

E' a êsse respeito que vimos fazer ao sr. Brasilio Machado Neto um respeitoso e patriótico apêlo: precisamos de novas tarifas, porque as atuais são antiquadas e obsoletas; mas não devemos esquecer que as novas taxas têm de ser justas e razoáveis. Direitos excessivos estimulam o contrabando.

Apelamos para o sr. Brasilio Machado Neto no sentido de que contribua, em tudo quanto estiver ao seu alcance, para que as novas tarifas alfandegárias não sejam absurdas nem contraproducentes. Taxas exorbitantes para mercadorias de pequeno porte e imenso valor servem sòmente para incitar os indivíduos sem escrúpulos à desonesta prática da entrada ilegal dessas mercadorias.

Por nosso humilde intermédio é a propria nação que apela também para o sr. Brasilio Machado Neto. Colaborando para dar ao país as tarifas que os superiores interêsses do Brsil reclamam, realizará o sr. Brasilio Machado Neto o ato mais transcendente da sua nobre carreira de esclarecido homem público.

Como Presidente da Federação Nacional do Comércio, deve Sua Excelência sentir em tôda a sua veemência o clamor do comércio honesto relativamente ao problema das tarifas. Não possui ainda a nossa pátria certos tipos de indústria com que possa abastecer o seu mercado interno. Temos, pois, inevitàvelmente, de nos valer da produção industrial de outros países, utilizando-nos para isso da importação dos artigos julgados necessários. E' precisamente o caso dos utilíssimos e indispensáveis relógios de bôlso e de pulso. Estatísticas recentemente publicadas em jornais desta Capital comprovam o fenomenal contrabando que se faz com êste tipo de mercadoria. Os disparates observados entre os dados fornecidos pelas autoridades suíças que controlam a exportação de relógios para os diversos países do mundo e os fornecidos pelos competentes setores da Alfândega brasileira que regulam a importação, nos dão conta da assombrosa realidade: entre 10 relógios de pulso ou de bôlso introduzidos em território nacional, apenas 1 o faz legalmente. E isso se dá com taxas alfandegárias baixíssimas, as menores de todo o orbe. Imagine agora o sr. deputado Brasilio Machado Neto se fôr aprovada a taxa "ad valorem" para aquêles objetos. O comércio honesto ficará de tal modo prejudicado que só duas alternativas se lhe oferecerão: ou cerrará suas portas, impossibilitado de enfrentar o contrabando, ou — o que seria o total desvirtuamento de suas principais finalidades — entrará em acôrdo com os contrabandistas, ficando assim o povo brasileiro entregue, de mãos e pés atados, à ambição desmedida dos fraudadores da legalidade.

As novas tarifas devem, de acôrdo com as circunstâncias de cada caso particular, atender aos imperativos da realidade. Que sejam realistas as novas taxas. Apelamos para o patriotismo do sr. Brasilio Machado Neto, para a sua objetividde, para a sua cultura, o seu senso de responsabilidade. Acima de tudo, para a sua peregrina inteligência, a luminosa inteligência dos seus maiores, que Sua Excelência esplêndidamente, vitoriosamente, continua no plano da atualidade.

MERCADOS e COTAÇÕES

CÂMBIO LIVRE

O mercado de câmbio livre estêve ontem, irregular.

BANCOS PARTICULARES

Abertura:

Dólar, venda	65,20	—
Dólar, compra	63,20	—
Libra, venda	180,50	—
Libra, compra	174,50	—
Marco, venda	15,50	—
Marco, compra	15,00	—
Lira, venda	0,106	—
Lira, compra	0,100	—
Escudo, venda	2,30	—
Franco, venda	0,186	—
Franco, compra	0,177	—

Fechamento:

Dólar, venda	65,70	—
Dólar, compra	63,70	—
Libra, venda	182,00	—
Libra, compra	176,00	—

Câmbio

O mercado de câmbio oficial funcionou, ontem, em posição estável e sem alterações nas taxas. O Banco do Brasil para cobranças vencidas em geral para remessa e cotas amortizadas declarou vender libras à vista para entrega pronta a Cr$ 52,69,60 e dólares a Cr$ 18,82. Aquele Banco comprava letras de exportação a Cr$ 51,4080 sôbre Londres e [illegible] sôbre Nova York.

Banco do Brasil afixou as seguintes taxas:

Libra	52,6960	51,408
Dólar	18,82	18,36
[illegible]	0,660	0,634
Marco	4,4845	4,3749
Florim	4,9477	4,8268
Franco Belga	0,3744	0,3652
Pêso uruguaio	4,9170	4,7411
Franco francês	0,0534	0,0521
Lira	0,0299	0,0292
Franco suíço	4,4269	4,2834
[illegible]	[illegible]	[illegible]
Coroa sueca	4,6139	4,5[illegible]
Coroa dinamarquesa	2,744	2,654
Pêso argentino	N/C	N/C
Pêso boliviano	0,0137	—

OURO FINO

O Banco do Brasil comprou ontem grama de ouro fino na base de 1.000 e 1.080 em ouro amoedado ao preço de Cr$ 20,8176,4.

Câmara Sindical

Médias cambiais fixadas em 1.º de abril de 1957.

MERCADO LIVRE

América do Norte, Dólar	65,29
Alemanha, Marco	15,46
Bélgica, Franco Belga	1,36
Canadá, Dólar	69,00
Dinamarca, Coroa	7,85
Espanha, Peseta	1,48
França, Franco	0,1854
Inglaterra, Libra	181,38
Itália, Lira	0,1056
Portugal, Escudo	2,2994
Suécia, Coroa	12,20
Suíça, Franco	15,29
Uruguai, Pêso	17,80

MERCADO OFICIAL

América do Norte, Dólar	18,82
Alemanha, Marco	4,4881
Bélgica, Franco Belga	0,3747
Dinamarca, Coroa	2,7499
França, Franco	0,0535
Holanda, Florim	4,9520
Inglaterra, Libra	52,6960
Itália, Lira	0,0299
Portugal, Escudo	0,6607
Suécia, Coroa	3,6492

MOEDAS

América do Norte, Dólar	65,62
Alemanha, Marco	16,20
Argentina, Pêso	1,72
Dinamarca, Coroa	9,50
Espanha, Peseta	1,33
França, Franco	0,1575
Inglaterra, Libra	183,00
Itália, Lira	0,1080
Portugal, Escudo	2,35
Suíça, Franco	15,90
Uruguai, Pêso	17,89

No dia 29/3/57, deve ser incluída a média de Cr$ 3,80 S/Peru — S/I (MOEDAS).

[Bôlsa] de Valores

Estêve a Bôlsa, ontem, com bastante movimento e realizou-se negócios de interêsse nos vários papéis em destaque. Cotaram-se as apólices da União melhoradas e firmes, com as Obrigações de Guerra em boa posição. As apólices de Sorteios e de Renda de Minas e Rio, regularam fracas, notando-se que as de S. Paulo continuaram bem colocadas. Foram realizados negócios de importância nos títulos de Companhias, conforme se vê adiante.

VENDAS REALIZADAS ONTEM

UNIÃO	CR$
822 D. Emis. pt.	850,00
538 Idem	860,00
100 D. Emis. pt. Caut. — C/4 S. V. Pec.	440,00
674 Resinst.	855,00
OBRGS.:	
6 I. Nac. 1930	800,00
8 Idem Cr$ 500	400,00
99 Guerra de Cr$ 100	81,00
38 Idem Cr$ 20	162,00
50 Idem Cr$ 500	405,00
200 Idem	417,00
52 Idem Cr$ 1.000	850,00
100 Idem	860,00
7 Idem Cr$ 5.000	4.250,00
276 Idem	4.260,00
20 Idem	4.270,00
ESTADUAIS: Apls.:	
35 Minas 75 pt.	365,00
62 Minas D. 936	420,00
18 Minas 1177	525,00
38 Minas — Rec. Econ. 3a. Série	515,00
85 Minas 1934 pt. 1a. 3.	95,00
4 Idem	97,00
65 Idem 2a. Série	92,00
130 Idem	95,00
15 Pernambuco	20,00
26 São Paulo	175,00
50 Idem Unif.	590,00
240 Idem Uniform.	780,00
MUNICIPAIS do DF.:	
42 Emp. Mun. Lei 820 do Plano A	624,00
1.330 Idem	625,00
15 Idem B	625,00
628 Emp. 1931	145,00
M. DOS ESTADOS	
804 Niterói — 8 por cento Cr$ 200	80,00
BANCOS — Ações:	
10 Cred. Mercantil Cr$ 200	250,00
125 Oliveira Roxo de Cr$ 200 50 por cento	100,00
COMPANHIAS:	
456 N. America Nom. Cr$ 600	700,00
200 Prog. Ind. do Brasil Cr$ 200 pt.	270,00
10 Arno Pref. S/cupão n. 9 Cr$ 1000	1.020,00
330 Brahma Ord. de Cr$ 200	530,00
68 Idem Pref.	527,00
498 Idem	528,00
50 Cerâmica Brasileira Cr$ 200	200,00
50 Carioca Ind. Cr$ 100	135,00
5 D. Santos pt. Cr$ 200	195,00
3 Idem C/Dir.	260,00
100 Ind. Martins Ferreira Cr$ 200	155,00
213 Mesbla pt. Cr$ 200	199,00
200 Idem C/Div.	213,00
10 Pneus General Pref. Cr$ 1.000	700,00
762 B. Mineira pt. Cr$ 1.000	1.235,00
228 Idem C/Div.	1.315,00
85 Idem	1.320,00
75 Idem C/Dirt.	2.100,00
1.300 Sul Mineira de Eletricidade Cr$ 200 Pref.	110,00
DEBENTURES:	
2 Cia. Petróleo Brasileiro Cr$ 800 — 7 por cento Petrobrás	480,00
20 Idem de Cr$ 1.000	600,00

Café

O mercado de café disponível funcionou, ontem, calmo e com os preços inalterados. O tipo 7, foi cotado ao preço anterior de Cr$ 318,00 por 10 quilos e durante os trabalhos venderam-se 1.760 sacas. Fechou inalterado. O movimento verificado foi o seguinte: — Entradas 3.750 sacas, pela Leopoldina. Embarques não houve. Existência 625.757. Café despachado para embarques 27.671 sacas.

COTAÇÕES POR 10 QUILOS

Tipo 2	368,00
Tipo 3	358,00
Tipo 4	348,00
Tipo 5	338,00
Tipo 6	328,00
Tipo 7	318,00
Tipo 8	308,00

PAUTAS

ESTADO DE MINAS

Cafés comuns	Cr$ 31,80
Cafés finos	Cr$ 43,90

ESTADO DO RIO

Café comum	Cr$ 32,00

CAFÉ' A TERMO

UNICA CHAMADA

Meses	Vend.	Comp.
	Cruzeiros	
Abril, 1957	335,00	332,00
Maio, 1957	336,00	333,50
Junho, 1957	333,00	330,50
Julho, 1957	327,00	324,50
Agôsto, 1957	323,00	318,00
Setembro, 1957	S/V	318,00

Mercado — Estável.
Vendas — Não houve.

Açucar

O mercado dêste produto regulou ontem, calmo e com os preços inalterados. Entradas 1.500 sacas do Estado do Rio. Saídas 14.000. Existência 97.903 sacas.

Cotações por 50 quilos:
Branco cristal — 625,00 a 630,00 —
Mascavinho — Nominal.

Algodão

Esse mercado funcionou, ontem, calmo e com os preços inalterados. Entradas não houve, e saíram 856, ficando em estoque 50.324 fardos.

COTAÇÕES POR 10 QUILOS:
Fornecidas pelo corretor Madeira de Freitas
(Condições do Mercado)

Fibra longa	Cruzeiros
Seridó, tipo 3	490,00 a 500,00
Seridó, tipo 4	470,00 a 475,00
Fibra média:	
Sertões tipo 3	435,00 a 440,00
Sertões tipo 5	Nominal
Ceará, tipo 3	425,00 a 430,00
Ceará, tipo 5	Nominal
Fibra curta:	
Matas tipo 3	420,00 a 425,00
Matas tipo 5	390,00 a 395,00
Paulista tipo 3	Nominal
Paulista tipo 5	420,00 a 425,00

JUNTA DOS CORRETORES DE MERCADORIAS

Cotações por 10 quilos:
Fibra média — Sertões tipo 5, nominal. Fibra curta — Paulista, tipo 5, Cr$ 410,00 a 415,00.

Panorama Econômico — NO BRASIL E NO MUNDO

Aprovado o regulamento do cacau

Sob a presidência do Ministro da Fazenda, foi aprovado, ontem, às 12 horas, em seu gabinete, e com a presença de todos os componentes da Comissão de Amparo à Economia Cacaueira, o regulamento para distribuição de Cr$ 1 bilhão aos cacauicultores baianos, objeto de recente decreto presidencial.

O Ministro da Fazenda fêz, na oportunidade, longo retrospecto das providências encaminhadas para a solução final do problema, que diz tão de perto à economia baiana e à estrutura econômica do país. Impunha-se o amparo do Govêrno Federal — disse — visto que os preços do cacau, nos mercados internacionais, caíram verticalmente, o que muito afetou a vida econômica da Bahia.

A ajuda que estamos oferecendo — disse — se destina a restaurar a economia cacaueira naquele Estado, em bases firmes. A solução encontrada — acentuou — corresponde às aspirações do Presidente da República, que muito se interessou por uma solução satisfatória. Arrematando suas palavras disse que desde aquêle momento o ato entrava em execução.

A seguir, falaram os srs. Vieira de Melo, líder da Maioria, Aziz Maron e Tosta Filho, todos tecendo amplas considerações em tôrno da importância do ato que acabava de ser aprovado. Salientaram que, pela primeira vez, no país, se dava assistência efetiva e séria a um dos problemas capitais da economia nacional.

O sr. Aziz Maron falou das dificuldades que vinham sendo enfrentadas pelos produtores de cacau, em face dos preços baixos nos mercados do exterior e que, com aquêle ato, o atual Govêrno redime as falhas de épocas passadas, de desvios de verbas etc., que tanto enfraqueceram a agricultura do cacau na Bahia.

O sr. Tosta Filho afirmou que medidas complementares serão necessárias, ainda, mas que não precisam ser solicitadas pelos interessados, dado o alto grau de boa vontade manifestado pelo atual Govêrno, indo ao encontro de suas aspirações e reivindicações.

Inversões ianques na América-Latina

WASHINGTON, 3 (UP) — O presidente Eisenhower declarou hoje que as inversões privadas americanas estão sendo agora mais bem recebidas do que antes nos países americanos. Acrescentou o Primeiro Mandatário que confia em que a Comissão Especial dos Representantes dos Presidentes conseguirá criar maior compreensão dos problemas e necessidades econômicas do Continente. A referida Comissão foi criada por iniciativa de Eisenhower, durante a Conferência dos Presidentes Americanos, no Panamá, com a missão de converter a Organização dos Estados Americanos num melhor instrumento de cooperação entre os países do Hemisfério.

Mercado de algodão

LIVERPOOL, 3 (U.P.) — O mercado de algodão fechou hoje com as seguintes cotações:

Contrato antigo — maio/junho, 26,48; julho/agôsto, 26,35; outubro/novembro, 26,19, nominal; dezembro/janeiro, 26,14; março/abril, 26,09, nominal.

Contrato novo — maio/junho, 26,61, nominal; julho/agôsto, 26,44; outubro/novembro, 26,22, nominal; dez/jan, 26,16, nominal; março/abril, 26,14.

Importações em 1956

De acôrdo com as apurações do Serviço de Estatística Econômica e Financeira do Ministério da Fazenda, o comércio importador brasileiro, no ano de 1956, registrou as cifras de 13.948.201 toneladas, no valor de Cr$ ..... 71.596.776.000,00 equivalentes a 1.233.884 milhares de dólares.

O movimento do ano passado, em confronto com o de 1955, acusa, para um volume da mesma ordem de grandeza, pois o crescimento verificado foi de apenas 0,02%, o acréscimo de 18,9% no valor em cruzeiros, enquanto o valor em dólares caiu de 5,6%.

Dentre as mercadorias importadas figura em primeiro lugar o grupo dos combustíveis, lubrificantes, óleos minerais e seus produtos que, com 10,4 milhões de toneladas, 15 bilhões de cruzeiros e 302,6 milhões de dólares, representaram 24,5% do total de nossas compras. Neste grupo se destacam o petróleo em bruto e os óleos combustíveis (Fuel e Diesel) que, isoladamente, já constituem mercadorias bastante representativas no conjunto de nossas importações, tendo correspondido, respectivamente, a 8,6% e 6,5% do total.

Aos combustíveis seguem-se as máquinas, seus pertences e acessórios, com 17,1% do total, os produtos químicos, farmacêuticos e semelhantes, com 11,7%, o trigo em grão, com 8,8%, os veículos, seus pertences e acessórios, com 7,8%, e as manufaturas de metais, com 6,5%.

Nestes grupos merecem destaque as máquinas-ferramentas e os tratores (1,4% e 1,2%), a soda cáustica (1,1%), os chassis com motores para ônibus, caminhões e semelhantes (2,3%) e as fôlhas de Flandres, com 1,8%.

Figuram ainda em posição de relêvo, embora em segundo plano, com representações percentuais inferiores a 2%, a celulose para fabricação de papel, o bacalhau, o cobre em lingotes e a cevada torrefata ou malte.

As mercadorias acima referidas somaram, em 1956, 82,6% do total da importação, tendo, em 1955, integralizado a parcela de 81%. Variou, entretanto, de um ano para outro, a participação de certos grupos de mercadorias no total do comércio importador. Assim, elevaram-se as cotas de combustíveis e de produtos químicos, respectivamente, de 21,5% para 24,3% (281,4 para 302,6 milhões de dólares) e de 9,2% para 11,7% (119,9 para 144,9 milhões de dólares); por outro lado reduziram-se as relativas a maquinaria e trigo em grão, de 19,4% para 17,1% e de 10,9% para 8,8. Essas reduções relativas corresponderam a diminuição no montante das importações, a saber: de 253,9 para 210,7 milhões de dólares no grupo das máquinas e de 142,1 para 108,6 milhões no trigo em grão. Também no que respeita aos veículos e acessórios, caíram suas aquisições de 103,8 milhões em 1955 para 95,9 milhões em 1956.

'Tops' de lã

NOVA YORK, 3 (U.P.) — Os futuros dos "tops" de lã fecharam hoje no mercado local com alta de 1 a 5 pontos, e as lãs ordinárias entre sem alteração e alta de 4 pontos.

Os "tops" standards certificados fecharam sem alteração, a 193,0 nominal, no mercado de entrega imediata. As lãs correntes certificadas fecharam a 155,5, nominal, com alta de cinco pontos.

Mercado de cereais

CHICAGO, 3 (UP) — O mercado de cereais fechou hoje com as seguintes cotações:

Trigo — alta de 7/8 e baixa de 1/4 de centavo de dólar por bushels.

Milho — baixa de 1/4 a 3/4 de centavo.

Aveia — baixa de 1/4 e alta de 1/8 de centavo.

Centeio — alta de 1/4 a 7/8 de centavo.

Soja — alta de 1/4 a 1¼ de dólar por bushels.

ALTA FIDELIDADE

(SOM ESTEREOFONIC)

Vendo por motivo de viagem uma eletrola de alta-fidelidade (HI-FI) som estereofonic), com sonofletor e movel em pau marfim, ótimo acabamento. Preço de custo Cr$ 60.000,00 e vendo por Cr$ 40.000,00. Ver e tratar na Rua Gustavo Sampaio, 598, apto. 903, Leme — à noite.

FUNDAÇÃO DA CASA POPULAR

CONCORRÊNCIA ADMINISTRATIVA

Venda de um JEEP

Comunicamos aos interessados que está à venda, no estado em que se encontra, um JEEP, marca "LAND ROVER", ano de 1952, chapa DF 3-80-42, o qual poderá ser visto e examinado, nos dias 3 a 5 e 8 a 12 do corrente mês, na Rua Debret n. 23, com o motorista.

As propostas deverão ser endereçadas à FUNDAÇÃO DA CASA POPULAR, até às 16,00 horas do dia 15 do corrente.

Qualquer esclarecimento será prestado pela Seção do Material da FCP (9.º andar) do Edifício Debret.

Rio de Janeiro, 3 de abril de 1957

SUPERINTENDENCIA
GENULPHO DA FRAGA ROGÉRIO
Chefe do Gabinete

LEILÃO DE DIVISAS

Rendeu Cr$ 24.194.000,00 o leilão de divisas de câmbio realizado ontem na Bôlsa de Valores do Rio. O movimento de operaçoes foi o seguinte:

ESPECIE DE DIVISAS	Cat	Montante das Divisas: Oferecidas	Licitadas	Sobras	Agios: Mínimo	Máximo
US$ ARGENTINA PRONTO	1a	10.000	10.000	—	29,00	29,00
	2a	28.000	5.000	23.000	47,00	47,00
	3a	35.000	35.000	—	77,10	77,20
	4a	35.000	—	35.000	—	—
	5a	5.000	—	5.000	—	—
US$ CHILE PRONTO	1a	8.000	—	8.000	—	—
	2a	39.000	10.000	29.000	47,00	47,00
	3a	15.000	5.000	10.000	73,00	73,00
	4a	4.000	—	4.000	—	—
	5a	2.000	—	2.000	—	—
US$ ESPANHA PRONTO	1a	8.000	3.000	5.000	29,00	29,00
	2a	38.000	1.000	37.000	47,00	47,00
	3a	92.000	92.000	—	73,10	73,50
	4a	11.000	7.000	4.000	107,00	107,00
	5a	3.000	—	3.000	—	—
US$ FINLANDIA PRONTO	1a	2.000	—	2.000	—	—
	2a	131.000	123.000	8.000	47,00	47,00
	3a	13.000	13.000	—	73,00	73,00
	4a	2.000	—	2.000	—	—
	5a	2.000	—	2.000	—	—
US$ JAPÃO PRONTO	1a	93.000	46.000	47.000	29,00	29,00
	2a	71.000	23.000	48.000	47,00	47,00
	3a	62.000	32.000	30.000	73,00	73,00
	4a	5.000	5.000	—	113,30	113,30
	5a	2.000	2.000	—	231,00	231,00

Soninha, Com Água e Limão, Será Elegante em Paris
O Velho Aga Khan Não Vai Indo Muito Bem de Saúde

Sociedade
Jean Pouchard

ATENDENDO a um convite oficial do Govêrno mineiro, estão circulando em Belo Horizonte o duque e a duquesa Albrecht von Bayern, que são nobres da mundialmente famosa Casa Wittelsbach da Baviera.

O VELHO Aga Khan, que é um dos homens mais ricos do mundo, não vai indo muito bem de saúde, e os seus médicos acham que são poucos os seus meses de vida.

NA Paulicéia, a simpática senhora Zizinha Freyendelf recebeu um grupo de amigas para um coquetel, onde foi devidamente estudada uma campanha beneficente para a Associação das Crianças Defeituosas.

ORGANIZADA pela Sociedade de Teatro e Arte sucederá, na noite de amanhã, no Teatro Municipal, a estréia da bem executada peça de Dinah Silveira de Queiroz, "Os Amantes". Dizem que a coisa é realmente de grande categoria.

O GLAMUROSO sr. Jorge Dória Filho, que entre outras coisas é um dos melhores partidos do Rio, estreou ontem nova idade. Desejo tudo de bom pra você, Jorginho.

A NOITE estava calorenta e superlotada de sorrisos na residência da srta. Nininha Nabuco, que recebia um grupo de amigos para comemorar a sua nova idade. Foi um sábado e tanto. Uma nova e bem bolada pista de dança foi inaugurada ao lado daquela iluminada piscina de água côr de alface. Tudo sucedia animado à base de "whisky" e "HI-FI", enquanto o meu caderninho funcionava anotando: a elegância morena da srta. Verinha Hime; o sorriso bonito da sempre glamurosa srta. Eloisa Delabella, que dançava animadamente com uma nova Flor Azul; a figura galante do movimentado e disputado sr. Sérgio Chermont de Brito, sr. Mauricio Bebiano, as srtas. Angela e Mônia Coimbra de Castro, a saltitante srta. Sônia Gadelha, o jeitinho bonito de pisar da alfaceana Maria da Glória Capanema, e muitos outros. A "anfitriã" Nininha mostrou um "savoir-faire" gostoso na sua maneira jovial de receber.

LOGO mais, será achampanhadamente comemorada a nova idade daquela cronista de estilo agradável, que responde pelo nome de Elsie Lessa. A coisa começará depois das oito.

AINDA não consegui descobrir qual é a Flor Azul do jovem e diplomata Marcos Azambuja. Cada dia, êle circula com brôto diferente.

CIRCULANDO na Paulicéia, o casal Tony Mayrink Veiga. Ela aguarda a visita da cegonha, que chegará breve.

BREVEMENTE, nesta praça de tantos colunistas sociais, vai estrear mais um. Trata-se do poético e bem falante Ricardo Galeno. O jornal em que o rapaz vai funcionar, me pediram para guardar segrêdo. Aguardem.

UMA das senhoras de maior charme e elegância, atualmente, na sociedade paulista, é a morena sra. Júlio Pimenta.

MUITO comentada domingo, no Iate Clube, aquela ousada e estampada blusa italiana que a alfaceana srta. Baby Vignolli exibia em companhia do seu Fernando Salvo de Sousa.

O SR. JOAQUIM Miranda foi vítima de determinado chantagista que circula como penetra em nossa sociedade, mas este chantagista recebeu um corretivo à altura. Se todos os chantagistas recebessem uma recompensa como a ministrada pelo sr. Miranda, êles deixariam de existir.

O SR. ALVARO Piano está circulando em São Paulo, juntamente com a sua lourissima e bonita Marta Rocha. O galante sr. Piano funcionará sábado na automobilística corrida de Interlagos, pilotando uma possante "Ferrari".

DOMINGO, no Iate Clube, a morena e elegante srta. Liliam Sousa Campos circulava esportivamente "in love" com o jovem Lauro Henrique Jardim. Eles estão mesmo com a Flor Azul.

O FIGURINISTA Pierre Balmain funcionará amanhã, na ABI, dando uma aula de elegância para as brasileiras. Todos estão convidados para assistir à coisa, que será presidida pela embaixatriz da França, sra. Bernard Hardion.

ESTA circulando no Rio o jovem Graciano Spindola, que possue uma das maiores fortunas do Estado do Espírito Santo.

MUITO simpático e elegante o jantar que o cônsul Valter Moreira Salles ofereceu, na noite de segunda-feira, em homenagem ao fabuloso repórter francês Raymond Cartier. O "champanha" de boa safra circulou com "fúria louca".

DEPOIS que aconselhei a srta. Maria Sônia Soares de Araújo a emagrecer alguns quilinhos, ela passou a tomar água com limão em doses homeopáticas.

O CARRO do meu colega Ibrahim Sued quase foi devorado pelas chamas. O Sued levou um susto dos diabos, mas um extintor que êle havia comprado meia-hora antes das chamas, não permitiu que o prejuizo fôsse total. Quem tem sorte, tem mesmo.

ESTA coluna cumprimenta a sra. Eliana Bocayuva da Cunha por sua nova idade.

A PIADA DO DIA

A srta. Rachel dos Santos Iacinto está trabalhando no Ministério do Trabalho.

ATUALMENTE, o melhor restaurante das noitadas do Rio é realmente o "Fred's". Araújo, que foi "maître" do Country, é um dos responsáveis pelo sucesso em pauta. A coisa é gostosa mesmo.

NA Capela da Reitoria da Universidade, sucederá, dia onze de maio, o casamento da graciosa srta. Liliam Hime Batista com o sr. Augusto Afonso Ferreira. Será um grande acontecimento.

AMANHÃ será devidamente comemorada com um jantar a nova idade da elegantíssima srta. Silvinha Vidal. O "jovem-society" comparecerá com decisão à noitada do brôto.

O SABADO de Aleluia em Petrópolis será positivamente muito animado. No famoso castelo do sr. Franco Lopes, sucederá uma espetacular noitada em estado de "black-tie" e fantasias de luxo. Aguardem mais detalhes sôbre este acontecimento.

JÁ está arrumando as malas para uma circulada na Europa o casal Guilherme da Silveira Filho.

ENTRE as jovens senhoras de nossa sociedade, aquela que mais chama a atenção pela sua elegância é a sra. José Ronaldo ("née" Glorinha Muller). Ela, apesar de ser tímida, possue um "charme" divino.

NÃO contem a ninguém: amanhã vai estourar uma "bomba" em nossa sociedade. Descobri que algumas senhoras estão fazendo festas beneficentes para ficarem com a maior parte de suas rendas. Estou apurando os últimos detalhes, e amanhã vocês já saberão de tudo.

O "PLAY-BOY Luizinho Fernandes esperou em Mato Grosso uma semana, para conseguir uma chamada telefônica para a srta. Marly Belham, e, depois que conseguiu, deitou falação durante quatro horas telefônicas. Isso é amor, o resto é conversa.

Durante uma recepção que o cônsul Marcos Romero ofereceu no seu apartamento dos "States" em homenagem a Jean Louis Barrault, vemos o anfitrião entre as conhecidas "Stars" Nataline Nerval e Simone Valère. — (Foto internacional especialmente para esta coluna)

ENCURTANDO

SABADO, o sr. Ribeiro Martins será homenageado pelo Fluminense com um jantar-dançante em estado de "black-tie". Tôdas as concorrentes do Distrito Federal a "Miss Elegante Bangu", do ano 56, estarão presentes. O programa "Desfiles Bangu" estará marcando o seu quinto ano de existência. — Homero Lopes continua ao fundo no "Sach's". — Aviso: ninguém está autorizado a usar o nome dêste colunista para nada. Portanto, ficam esclarecidos alguns telefonemas que tenho recebido ultimamente. — A lourissima sra. Lourdes Catão ainda não acertou com o seu penteado. Não gosto daquele cabelo escorrido. — A estonteante e manequim Ockie (Monique) está arrumando as malas para uma circulada na Africa. — A sociedade carioca prepara-se para receber a sra. Perle Mesta, que é a "hostess" número um dos Estados Unidos. — O rechonchudo "Moby Dick" mergulhava com fúria louca, têrça-feira no "Sacha"s", em um copo de "whisky". — O "Drink" vai estrear sábado uma faladissima feijoada. — Vocês já repararam como melhorou em questão de elegância a srta. Adalgisa Colombo? — Continuo duvidando que a bonita srta. Maria de Lourdes Monteiro seja eleita "Miss Brasil". — Ainda circulando em Petrópolis está aquela "carinha de gato", que responde pelo suave nome de Regina Maria de Davide (ela é um dos "Dez Brotos Mais Elegantes do Brasil"). — Para uma circulada nos "States" voará daqui a pouco o casal George da Silva Fernandes.

POR hoje é só. Será indubitàvelmente um grande acontecimento o "souper" que o casal Flávio Maranhão oferecerá sexta-feira em estado de "black-tie" para inaugurar o seu novo apartamento. (Minha Flor Azul ficará sòzinha. Dia 16 estarei voando para Paris num dos possantes da Panair do Brasil). Tchau.

"Cuídado Com a Louça..."

TV
Murillo Neri

Teatrinho

EM substituição à "Cozinheira Conceição", a Tupi apresentou na terça-feira, "Teatrinho Cristal", num "script" de Edgaro G. Alves. Sinceramente, não gostamos da história da lua de mel. O assunto, melhor explorado, poderia oferecer cenas mais engraçadas. Ao lado de Nádia Maria, apareceram Avalone Filho, Mario Tupinambá, e Armando Nascimento. E' preciso melhorar o teatrinho. Do jeito que está, o "cristal" está perigando...

Gente nova

ESTREOU também no canal 6 a produção de Luiz Quirino, que contou com os cantores Teresinha Vasconcelos e Osmar Navarro. Acompanhados por Altamiro Carrilho, na flauta e Sivuca ao piano, Teresinha interpretou "Quem inventou o amor". A menina canta bem e realmente merece futuras chances. Na voz bonita de Osmar, ouvimos, de sua autoria, "Até um dia". Nascem novos valores, e é preciso saber aproveitá-los.

Novela

Terminou ontem, em "Sessão das cinco", a novela de Balleroni "Ciume", produção e direção de Tito Bianchini. Amanhã será apresentado o primeiro capítulo de "Caminhos incertos", do mesmo autor, com Avalone Filho no principal papel

Teatro Infantil

"Castigo do sultão", original de Tito Climent, com Alberto Perez, Armando Nascimento, Tony Melo, Araci Cardoso, Ibanez Filho, Avalone Filho e Valter Campos, é a peça de hoje do "Teatro Infantil" às 17.55 horas no canal 6.

Meteorologia

A partir de hoje, a Panair do Brasil oferecerá diàriamente às 22.25 horas, de segunda a sábado, na TV Tupi, a "Previsão do Tempo", na palavra do técnico do Serviço de Metrorologia, Gurgel do Amaral

Maninha

A partir de sexta-feira, a nossa querida garota-propaganda e também cantora entrará em férias. Maninha pretende passar uns dias longe do Rio, onde não possa escutar falar em Televisão, mas não resolveu ainda se vai para Punta del Este ou Mar del Plata. Desejamos de coração que, seja aonde for, Maninha possa se divertir bastante, aproveitando as suas férias. Dizem que você está prestes a ficar noiva; é verdade, Manica?

Espetáculos

Hoje, em Tonelux, vão aparecer Antonio Leite, Costinha, Nair Amorim, Alfredo Simone e Angelita Martinez, a vedete. Parte musical a cargo da Orquestra de cordas do Maestro Zèzinho. Direção e produção de Mário Provenzano. Por falar em Mário, parece que o nosso amigo vai deixar de "escrever" o espetáculo das quintas-feiras, ficando sòmente com a direção do programa. Será?

Programação

TV TUPI: 7.55 — Oração; 8.05 — Ginástica; 8.35 — Noticioso; 9.05 — Flauta, cavaquinho e violão, 11.55 — Diário da Noite; 12.00 — Crônica semanal 12.05 — Chacrinha musical; 12.30 — Seu Concordino; 12.45 — Rancho alegre; 13.10 — Tele Vespertino; 16.55 — Sessão das cinco; 17.55 — Teatro infantil; 18.25 — Vamos Xaxar, 18.45 — História em quadrinhos; 19.00 — Teatro de fantoches; 19.15 — Placard esportivo; 19.20 — Modas e modelos, 20.00 — Reporter Esso; 10.15 — Costinha Marilú; 20.45 — Teatro de Novela (12.º cap. de "Além do ceu azul"); 21.05 — Espetáculos Tonelux; 21.35 — Calouros em desfile; 22.05 — Tele Jornal; 22.25 — Previsão do Tempo; 22.35 — Falando Francamente

TV RIO: 17.30 — Cineminha

CÉSAR LADEIRA

Apresenta às quintas-feiras, às 22 horas, na TV-Rio, "Caboclo Aponta o Sucesso", musical que conta com a participação dos astros da Rádio Nacional

TV 13; 18.00 — Recreio musical; 18.50 — Salve o esporte; 19.10 — TV Top; 19.30 — Teatrinho Peteleco; 19.55 — Sugestões da tia Maria; 20.05 — Rio em foco; 20.25 — TV Rio informa 20.35 — Música e romance; 21.00 — Memória musical; 21.25 — Imagine o que êle trouxe; 21.55 — Tele Correio; 22.10 — Caboclo aponta o sucesso; 23.05 — A Figura da semana.

Chuvísco

Teatro
Francisco Pereira da Silva

Dona Alda Garrido voltou ao Rival como autora (o que é uma novidade) e estrela de "Chuvisco". O programa do espetáculo diz tratar-se de uma paródia da famosa "Chuva" de Somerset Maugham, que foi um dos grandes êxitos de Dulcina. O que vimos porém no Rival não foi pròpriamente uma paródia, mas uma outra versão de "Chuva" à la Garrido. A paródia surgiu apenas no desfecho do drama, servindo involuntàriamente, para mostrar o tempo que dona Alda perdeu escrevendo tudo aquilo — um arrastão sem que nem mais, a não ser o de cansar o espectador com os "conceitos do dr Fausto", as baianadas da Rosa-baiana e o indefectível Manuel-português das revistas da Praça Tiradentes. Sim, e naturalmente para dona Alda, como autora aproveitar a deixa e mostrar ao publico suas reais qualidades dramáticas escondidas por tantos e tantos anos de... comicidade. A autora Alda perdeu nesse "Chuvisco" a espontâneidade daquela Alda atriz, quando navegava com segurança nas peças de outros colegas. E vamos que a excelente caricata cisme um dia fazer conferências sôbre a poesia de T. S. Eliot? E não seria interessante? Pois do jeito que a coisa vai "Chuvisco" é ponto de partida para Eliot...

Mas não, vamos esperar a segunda, o verdadeiro início de temporada da querida Alda Garrido. Que a fabulosa atriz cômica volte a funcionar nas suas comédias-dos-outros, como de costume, é o que sinceramente desejamos.

-:o:-

PROXIMAS ESTRÉIAS

HOJE às 21,30 — "As Loucuras de Mamãe", comédia de Jota Gama, pelo elenco de Os Artistas Unidos — Teatro Copacabana;

Amanhã — "Os Amantes", de Samuel Rawet pela Cia. Nicette Bruno-Paulo Goulart — Teatro Municipal, e "Leonor de Mendonça", de Gonçalves Dias pelo TBC — Teatro Ginástico;

Dia 9 — "O Primo da Califórnia" de Joaquim Manuel de Macedo — uma apresentação da Sociedade Teatro de Arte — Teatro da Maison de France;

Dia 10 — "Rumo à Brasília", revista de Saint-Clair Sena e Boiteux Sobrinho — Teatro João Caetano;

Dia 11 — "E' Fôgo na Bica" — revista de Mário Meira Guimarães — Teatro Carlos Gomes e "Entrou de Gaiato" — revista de Geisa Boscoli, Humberto Cunha e Colé — Teatro Recreio.

Dia 12 — "TV para crer" — revista de Nestor de Holanda e Sérgio Pôrto — Teatro Jardel.

-:o:-

Paschoal Carlos Magno sugeriu, num belo artigo, a concessão da "Ordem do Mérito" para Procópio Ferreira, que êste ano completa 40 anos de teatro. A sugestão de Paschoal foi tomada em devida consideração pela comissão encarregada de planejar as homenagens ao grande ator.

OS TRABALHOS DE NAPOLEÃO

Na temporada que ora se inicia vamos ter a oportunidade de apreciar três diferentes trabalhos de Napoleão Moniz Freire: como figurinista de "Os Amantes", a peça de Samuel Rawet que a Cia. Nicette Bruno-Paulo Goulart apresenta amanhã, no Municipal; como cenógrafo de "O Primo da Califórnia", que a STA estréia dia 9, no Teatro da Maison de France e como ator em "O Tempo e os Conways", próxima apresentação do Tablado

Gravações em Desfile
Alberto Rêgo

INFORMAM-NOS da RGE que após três meses de liderança, o LP de Teddy Reno cedeu lugar ao de Maysa Matarazzo, que é agora, absoluta nas vendas em São Paulo, vindo em seguida o LP da Orquestra Cassino de Sevilha. Os discos de 78, têm à frente o cantor Teddy Reno, com «Guaglione» e «Scapricciatello» e o «Anema e Cuore» com Cauby Peixoto, sem contar com «Invocazione a Maria Santissima di Monte Vergine», com Enzo Simone com Conjunto Napolitano e Côro, que há muito vem alcançando sucesso naquele Estado.

Novidade Hi-Fi

EIS as novidades lançadas recentemente pela etiqueta Hi-Fi Musidisc: «Midnight Dance», com Kuntz Negle e s/ Orquestra; «Lisboa in Hi-Fi» com The Iberians; «Rock and Roll in Hi-Fi», com The Atomics e «Para Dançar», com Pierre Kolman em solo de piano.

Em primeira mão

EM primeira mão publicamos, hoje, a letra de uma das composições que integrarão no LP Continental que o compositor Alberto Ribeiro gravará cantando sòmente numeros de sua autoria ainda inéditos. Ei-la:

RGE e Sucessos

Nasce uma pobre menina
No môrro da Conceição
Órfã de pai, pequenina,
Quase sem mãe e sem pão
Cresce encostada na tina
Nos fundos de um barracão
E faz-se criança, a menina...
Gosta de alguém, com paixão.
Casa sem véu, sem carícia.
Fica só, logo depois.

Nem o rigor da polícia
Fêz um e um serem dois.
Hoje encostou-se na tina...
Sentiu-se mal... foi ao chão...
Nasce uma pobre menina
No môrro da Conceição.

CULPADOS

A dupla caipira "Palmeira e Bia" resolveu gravar um bolero intitulado "Boneca Cobiçada". O sucesso foi grande no interior e mais de cem mil discos foram vendidos. Agora, não há uma dupla de caipiras — existem dezenas — que não tenha o seu bolerozinho para gravar. Os diretores artísticos das fábricas andam tontos com o número de composições desse gênero apresentadas pelos caipiras. Se existe alguém culpado dessa inflação, é, certamente os sorridentes da foto: "Palmeira e Bia"

Vai processar a Polydor

O COMPOSITOR Vadico, declarou-nos que vai acionar judicialmente a Polydor pelo fato de ter omitido seu nome na etiqueta do disco «Feitiço na Vila», gravado naquela fábrica pelo maestro Simonetti.

Não há interêsse

A GRAVAÇÃO de Autumn Leaves, pelo pianista Roger Williams em discos Kapp, alcançou grande sucesso nos Estados Unidos, tendo vendido mais de um milhão de cópias. Aqui não teve a menor repercussão êste excelente disco comercial. Agora, outra gravação também de Roger Williams, sucesso na terra do «Tio Sam» e altamente recomendável aos apreciadores do gênero, foi lançada entre nós e, apesar de ser a melhor existente no mercado, parece que não há interêsse por parte de quem a distribue em projetá-la, pois até nas lojas especializadas a sua ausência é fàcilmente constatada. Trata-se da gravação de «Anastasia», do filme do mesmo nome.

Bom disco

AS gravações de «Poems» e «In A Shanty In Old Shanty Town», ambas executadas por Peter York e sua orquestra, em discos Polydor, estão deliciosas, notadamente a última, realçada em sua beleza pela participação de um ótimo coral.

Astrologia
Mirokoff

HOJE, 4 — As horas da tarde serão boas para encetar negócios, como também para iniciar viagem

ACONTECERA HOJE AO LEITOR:

Seguem-se as possibilidades felizes ou não de hoje com horas e numeros promissores para os leitores nascidos em quaisquer dia, mês e ano nos periodos abaixo:

PARA OS NASCIDOS:

ENTRE 22 DE DEZEMBRO E 20 DE JANEIRO:
Ceticismo e tibieza, pela manhã; a tarde será de alegria. Negócios pouco práticos e disposição belicosa. 3, 4 e 8; 12, 13 e 17. Horas e numeros.

ENTRE 21 DE JANEIRO E 18 DE FEVEREIRO
Ambição, desejos insatisfeitos e antagonismo. Manhã agradável; a tarde será francamente contrária. 10, 11 e 12; 28, 29 e 30. Horas e números.

ENTRE 19 DE FEVEREIRO E 20 DE MARÇO
Dia venturoso para iniciar viagem e para especulações. 16, 17 e 18; 61, 71 e 81. Horas e números.

ENTRE 21 DE MARÇO E 20 DE ABRIL
Versatilidade, hesitação, insucessos nos empreendimentos. 22, 23 e 24; 31, 32 e 42. Horas e números.

ENTRE 21 DE ABRIL E 20 DE MAIO
Satisfação notícias promissoras e negócios para o futuro. 18, 19 e 20; 81, 91 e 96. Horas e números.

ENTRE 21 DE MAIO E 20 DE JUNHO
Resoluções benéficas com apoio de amigos poderosos. 9, 10 e 11; 36, 37 e 47. Horas e números.

ENTRE 21 DE JUNHO E 22 DE JULHO
Aspectos desfavoráveis, notícias contrárias e precariedade financeira. 7, 12 e 24; 34, 48 e 50. Horas e números.

ENTRE 23 DE JULHO E 23 DE AGOSTO
Negócios mal amparados e saúde precária. 16, 17 e 18; 61, 71 e 81. Horas e números.

ENTRE 24 DE AGOSTO E 22 DE SETEMBRO
Propensão à discussão ou violência e saúde abalada. 15, 17 e 19; 51, 80 e 81 Horas e números.

ENTRE 23 DE SETEMBRO E 22 DE OUTUBRO
Crise nervosa, indisposição com parentes ou amigos. A tarde e a noite serão venturosas. 3, 5 e 7; 30, 50 e 70. Horas e números.

ENTRE 23 DE OUTUBRO E 22 DE NOVEMBRO
Manhã laboriosa e desequilíbrio orgânico. 6, 9 e 10; 10, 18 e 19. Horas e números.

ENTRE 23 DE NOVEMBRO E 21 DE DEZEMBRO
Probabilidades de negócios venturosos e notícias agradáveis. 11, 15 e 88; 56, 69 e 72. Horas e números.

Madrugada
MISTER ECO

O "Velhó" Carregou o "Aparelho"...

DE há muito, ela vinha recebendo mensagens do Além. Era o espírito de um «velho», seu guia e protetor, conselheiro do lar, fazendo e desfazendo, dando ordens — «êle» gostava muito de dar ordens» — e resolvendo tôdas as chatices conjugais, desde a conta da luz e do telefone às costumeiras picuinhas com a vizinhança. Êle, além de crente ardoroso nos poderes espirituais da espôsa, quase fã, amava-a acima de tudo e respeitava com estoicismo todos os caprichos e vontades do «aparelho» — como a chamava. Se era o «velho» quem mandava, para que discutir com o «velho»? O «velho» ordenava que êle fôsse sòzinho ao cinema ou ao futebol e êle ia. Que permanecesse até altas horas passeando a pé do Leme ao Pôsto Seis e êle obedecia. Muitas vêzes não entendia tão estranhas mensagens, mas não queria — nem pensar! — em absoluto duvidar das qualidades mediúnicas da mulher, que tanto adorava. Se o «velho» o submetia àquelas caminhadas purificadoras, vez por outra operava-se o milagre de utilidades domésticas entrarem pela porta já com recibo passado, quando não dívidas saldadas por obra e graça de passes especiais. Era obra do «velho» — dizia ela — seu guia e protetor. Resignado e temeroso do que se passava no outro lado da vida, nossa amizade persignava-se e, reconhecido que era, aconselhava um merecido repouso ao «aparêlho» ou então uma ronda pelos bares e «boites», para espairecer... Aí, porém, entrava o «velho» com a mensagem: «Ela vai ou fica, desde que seja sòzinha. Nada de fluidos estranhos». Êle era um crente, sabeis, e piamente concordava. Certa madrugada, quando voltou de uma daquelas caminhadas do Leme ao Pôsto Seis, encontrou o apartamento vazio e nem bilhete de despedida. Não se exasperou, porém. Compreendeu tudo na doce resignação de marido amantíssimo, mas, antes de tudo, de fé inquebrantável. O difícil até hoje tem sido convencer essa gente maldizente — ah! os incrédulos! — de que foi o «velho» — guia e protetor — que, em obediência aos ditames do Além, lhe carregou o «aparêlho»... Ninguém acredita, mas foi.

♥

A viúva guardou recato

FRUSTRADA mais uma tentativa de encenação indébita de «Uma Viúva Muito Alegre» — idéia e roteiro de Fernando Lôbo — o próximo «show» da «boite» Night and Day estará a cargo do aplaudido revistógrafo Mário Meira Guimarães, que fará um «script» baseado na história e nos costumes da Avenida Rio Branco, desde a sua abertura aos grandes dias do carnaval e dos desfiles suntuosos. Com êsse tema, que é do próprio Meira, mais um espetáculo brilhante deverá ser apresentado na «boite» do Serrador, em substituição a «Rio... de Janeiro a Janeiro» que, no seu quarto ou quinto mês de exibição e com grandes alterações, ainda consegue atrair grande público.

♥

A única saída

CONFORME Mister Eco informou, o crítico Ney Machado está reunindo em seu apartamento, após as estréias teatrais, não só os respectivos elencos, como também seus colegas de profissão, artistas outros e amigos, para um agradável debate sôbre o espetáculo a que acabaram de assistir. Assim aconteceu sexta-feira última, quando da estréia de «Chuvisco», pela Cia. Alda Garrido. A peça não é lá para que digamos e houve mesmo decepção e constrangimento no apartamento do crítico. Todos se excusavam de emitir uma opinião perante Alda, considerando-se a estima de que a consagrada atriz inegàvelmente desfruta. Por isso, calaram sôbre o assunto, preferindo comentar a excelência dos salgadinhos e do uísque farto, que muita animação deram ao ambiente. E, dos mais animados foi o crítico Aldo Calvet, comumente introspectivo, que, ao despedir-se de Alda Garrido não se conteve e deu, finalmente, um parecer: «Alda, apesar de tudo, você vai ganhar muito dinheiro...».

♥

WILZA CARLA

Pelo exposto, Carlos Gil não "entrou de gaiato..."

Magia

COMENTA-SE na madrugada a transformação por que vem passando — para melhor, naturalmente — a moça Wilza Carla, bela Rainha do Carnaval e estrêla de «Entrou de Gaiato», próximo cartaz do Teatro Recreio. Dizem que os cuidados do ator Carlos Gil vão desde o emprêgo discreto da maquiagem ao regime dietético, assunto em que êle é mestre, conforme já demonstrou à saciedade... Mister Eco acha que vai ser muito difícil para o Gil conseguir que a Wilza resista à tentação de três franguinhos de leite, preparados pelo Henrique lá no Cervantes... Apôs-fum!

"Condenada Pelo Mundo"

Cinema

Décio Vieira Ottoni

IL Mondo le Condanna (Art-Films) é um belo filme contando uma história muitas vêzes contada pelo cinema e pela literatura desde o cinema mais vulgar à literatura mais sentimentalóide: a história de uma prostituta do gênero das que descobrem tardiamente o erro de vocação e tentam uma recuperação impossível chocando-se contra os preconceitos da sociedade, terminando por desistir da impossível reabilitação. Feito sôbre situações fortemente melodramáticas e sôbre um esquema sentimental o filme conseguiu apesar disso criar uma personagem e um clima favorável à evolução dos seus conflitos, o que raramente ocorre com enredos cujas situações dramáticas e conflitos morais ou psicológicos já muito explorados.

TRATA o filme, em primeiro plano, do drama de uma prostituta (Alida Valli) envolvida com um caften (Serge Reggiani) que chega ao cúmulo de ser devolvida pelo Govêrno francês à sua pequena cidade natal italiana. Compungida por que veio, que vai compungir a sua família (do gênero pobre porém honesto) ela tenta o suicídio durante a viagem de volta e é salva por um industrial (Amedeo Nazzari), acaso residente na sua mesma cidade. O choque da família, a reintegração, a paixão primeira de um jovem que dela se enamora, a tentativa de recuperação e o fracasso são as etapas cumpridas pela heroína na sua via-crucis, mas o filme, mesmo não fugindo ao estilo do melodrama lacrimogêneo, consegue livrar a protagonista dos jargões habituais a que se confinam os enredos cansados. Enquanto a principal situação vai se configurando dois dramas se insinuam na intriga discretamente convergindo um para o outro até provocar o principal conflito. E, portanto, a crônica de um amor onde o destino e não um das amantes é o traidor, a sofrida história de uma mulher que só encontra o amor quando pensa que já não pode retribuí-lo e de um homem prêso pela consciência a problemas irrelevantes que se submetem a uma tessitura bem armada pelo destino. Salvar-se-ia mesmo que não fôssem tão bem projetadas as situações do entrecho, uma vez que a interpretação de Alida Valli é uma das mais corretas da grande e bela "estrêla". Um diretor a ser olhado com certo cuidado, que ainda não se libertou inteiramente do estilo de um Marcel Carné de "Cais das Sombras" ou de um Jacques Becker de "Amores de Apache", êste Gianni Franciollini. É um filme dirigido com grande segurança além de uma interpretação de elevada categoria.

Regístro

ANIVERSARIOS

FAZEM ANOS HOJE SENHORES:

Dr. Helvécio Xavier Lopes, Ulisses de Barros, Francisco Costa, Paulo Braz Pinto da Silva, Raul Rui Barbosa A... Edgard Barbosa Dantas, Oséas Lira, Paulo Mott Lima, Manoel Tancredo da Costa, dr. Juraci dos Santos Lima, sr. Rui de Oliveira Santos, Haroldo Macedo, Jamil Sousa Peres.

NASCIMENTOS

MARIA LUCIA — filha do casal Gilberto de Medeiros Mitchell.

BATIZADOS

Foi levado à pia batismal o menino José Luis filho do distinto casal José Luis de Jorge e Maria Coimbra de Jorge, antigo funcionário da Estrada de Ferro Leopoldina, nesta capital. Em comemoração ao solene ato religioso houve festiva recepção na casa dos pais do batizando na Rua Frederico de Albuquerque, 140, Higienópolis.

DIPLOMATICAS

EMBAIXADA DA FRANÇA — O embaixador da França e a sra. Bernard Hardion oferecerão, hoje, das 18 às 20 horas, uma recepção em homenagem ao sr. Antoine Pinay.

HOMENAGENS

Os amigos de Carlos Bandeira de Melo, comemorando o 40.o aniversário de seu ingresso nos meios securitários mandam celebrar no dia 10 do corrente mês data de seu aniversário, missa em ação de graças, às 11 horas na Igreja de São Francisco de Paula. Às 20 horas do mesmo dia, será oferecido um jantar no Clube de Seguradores e Banqueiros, encontrando-se as listas de adesão com o sr. Almeida Garret na Rua Senador Dantas, 74, 13.o andar, ou com o sr. Augusto Reis, na Rua Senador Dantas, 14, 5.o andar.

— FESTA NO SERVIÇO DE SALVAMENTO — Os funcionários do Serviço de Salvamento de Copacabana da PDF prestarão hoje, às 9,30 horas da manhã uma homenagem ao Chefe desse Departamento sr. George de Oliveira Paredes, por motivo de seu aniversário natalício.

RECEPÇÕES

EMBAIXADA DA INDONESIA — O Encarregado de Negócios da Indonésia e a sra. Sam Suhaedi oferecerão uma recepção, no próximo dia 8 das 17 às 21 horas em homenagem ao Presidente da Assembléia Constitucional da Indonésia.

— O sr. Nelson Barbosa Sampaio, promotor da Justiça Militar da Aeronáutica no ensejo do aniversário de sua espôsa, sra. Cândida Labanca Sampaio e de sua filha Marilia, oferecerá hoje, em sua residência, uma recepção às pessoas de suas relações de amizade.

FESTAS

FLUMINENSE F. C. — Está marcada para sábado nos salões do Fluminense, uma festa comemorativa do 5.o aniversário do programa "Desfile Bangu", organizado por Ribeiro Martins. Tomarão parte nessa festa várias miss "Elegante Bangu" de 1956.

FALECIMENTOS

DESAPARECE EMINENTE PROFESSOR DE DIREITO CIVIL. FALECIMENTO, EM S. PAULO, DO SR. ULPIANO PINTO DE SOUSA

SÃO PAULO (DC) — Faleceu nesta capital, aos 88 anos de idade, o dr. Ulpiano Pinto de Sousa, antigo catedrático da Faculdade de Direito de São Paulo. Filho do dr. Manoel Joaquim Pinto de Sousa e de d. Francisca Augusta de Aguirre e Sousa, nasceu o ilustre jurista em Araraquara, aos 16 de setembro de 1869. Matriculou-se em 1888 na Faculdade de Direito recebendo o grau de bacharel em ciências jurídicas e sociais em 7 de novembro de 1891. Aberto em 1896 concurso para professor substituto da Faculdade, inscreveu-se e foi indicado, sendo nomeado por decreto de 27 de janeiro daquele ano e recebendo o grau de doutor em direito em 4 de fevereiro. Por decreto de 27 de agôsto de 1908 foi nomeado lente catedrático de Direito Civil, tomando posse da cadeira em 2 de setembro do mesmo ano. Exerceu o magistério até 1925, ano em que foi posto em disponibilidade. Desde então e durante muitos anos exerceu a advocacia nesta capital granjeando fama de jurisconsulto. Embora avesso à política, foi em 1934 eleito pelas classes conservadoras deputado à Assembléia Constituinte Federal. Dentre os inúmeros pareceres, artigos e obras que escreveu, merece menção "Das cláusulas restritivas da propriedade", trabalho publicado em 1910.

À beira do túmulo do ilustre paulista discursaram, em nome da Congregação da Faculdade de Direito o professor Vandemar Ferreira, e, em nome do corpo discente um representante do Centro Acadêmico XI de Agôsto.

Música que encanta, delicia e faz sonhar...

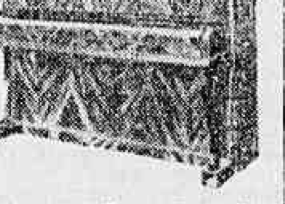

música que vibra em acordes belos e sonoros nos pianos da

CASA MILTON

Especializada em pianos desde 1925

Rua Mariz e Barros, 920

Tel.: 28-4413 — RIO

PORCELANA CHINESA — Vendo rico aparelho de porcelana, casca de ovo, chinesa, vindo de Cantão, com 170 peças, para jantar, chá e café. Trabalho de desenho com dragões feito a mão. Tratar: Rua República do Peru, 136 — apto. 1.201 — Copacabana.

EFEMÉRIDES

4 DE MARÇO

1819 — Nasce em Pernambuco, Joaquim Pinto de Campos.

1835 — Joaquim José Rodrigues Torres futuro Visconde de Itaboraí presidente da Província do Rio de Janeiro sanciona o decreto da Assembléia Legislativa, criando uma Escola Normal em Niterói.

1927 — Decreto criando a Casa Rui Barbosa.

1928 — Morre no Rio de Janeiro Esmeraldino Bandeira eminente jurista, político pernambucano, ex-ministro da Justiça.

1953 — Morre em Paris, o embaixador Carlos Celso de Ouro Preto.

MÁQUINAS DE ESCRITÓRIO

VENDEM-SE DE SOMAR, CALCULAR E DE ESCREVER: OFICINAS PARA CONSERTOS

CASA COLLYER

RUA SENHOR DOS PASSOS, 88, 1.o

TELEFONE: 43-5532

1o. SWEEPSTAKE DE 1957

Com a venda total dos bilhetes, a extração será realizada no dia 7 de abril de 1957, às 9 horas, como nos anos anteriores, à Rua Senador Dantas n.o 84. O premio maior é de VINTE MILHÕES DE CRUZEIROS.

O certame se completará com a competição do GRANDE PRÊMIO OUTONO, neste mesmo dia, no Hipódromo da Gávea.

OVOS DE PÁSCOA

Comprem diretamente da fábrica para o consumidor, pela metade do preço, são de chocolate com leite e cheios de bombons recheados de frutas. Artigo fino e de luxo. São fresquinhos e o freguês pode provar o paladar e assistir a fabricação. Temos galinhas com ninho e coelhinhos de chocolate com leite. Vendemos balas a 25 cruzeiros o quilo e doces a 70 cruzeiros o cento, balas recheadas a 35 e bombons a 120 cruzeiros o quilo na Fábrica Paulista, na Rua Miguel de Frias 35, tel. 48-4799, fica no fim da Av. Presidente Vargas adiante da Rua Machado Coelho.

Teatros e Boîtes

Programa para sua Noite

ESTRÉIA DIA 11 AS 21 HORAS

No TEATRO GINASTICO

Av. Graça Aranha, 187 — Reservas: 42-4521

AR REFRIGERADO PERFEITO

TBC — Gonçalves Dias: Leonor de Mendonça

Cleyde Yaconis, Leonardo Vilar, Celia Biar, Fredi Kleemann, Egydio Eccio, Jorge Chaia

direção: ZIEMBINSKI — cenários: Mauro Francini — figurinos: Clara Heteny

Estréia amanhã às 21 hs. — Poltrona 120,00 (sêlo incluso)

Hoje Vesperal às 16 horas e à noite às 21 horas

PREFEITURA DO DISTRITO FEDERAL

TEATRO MUNICIPAL

Direção da Comissão Artística e Cultural

TEMPORADA NACIONAL DE ARTE

CIA. NICETTE BRUNO — PAULO GOULART em

"OS AMANTES"

De Samuel Rawett

(Inspirada em um conto de Dinah Silveira de Queirós

Dir. José Maria Monteiro — Cenário Fernando Pamplona

Frisas e camarotes: Cr$ 500,00; Platéia — Balcão Nobre: Cr$ 100,00; Balcão Simples: Cr$ 60,00; Galerias: Cr$ 40,00. (Sêlo incluso).

Estréia amanhã às 21 hs. (Para Sociedade Teatro de Arte).

NIGHT AND DAY

NO 1.o ANDAR DO HOTEL SERRADOR — AR CONDICIONADO PERFEITO — Tels.: 32-9863, 42-7119

TODAS AS TARDES — Chá dançante com «show», às 18 horas; 150 cruzeiros por pessoa, já incluído consumação e «couvert»

TODAS AS NOITES — O GRANDE ESPETÁCULO DA CIDADE "RIO... DE JANEIRO A JANEIRO"

2 SHOWS DE CARLOS MACHADO!

Virgínia Lane

5.o mês de sucesso!

ÚLTIMOS DIAS!

"S. EXCIA. A VEDETTE"

a revista mais alegre e luxuosa da temporada! récorde de bilheteria no

FOLLIES — Telefone: 27-8216

Com VIOLETA FERRAZ e o famoso elenco das vedetinhas

Hoje às 16, às 20,20 e 22,20 hs. Vesp. 5as., sáb. e dom. às 16 hs.

DULCE RODRIGUES

APRESENTA

"A MULHER SEM PECADO"

de NELSON RODRIGUES

Direção de RODOLFO MAYER

GRANDE ELENCO com Roberto Duval — Jece Valadão — Teresa Rivera — Maria Muniz — J. Barros — Geni Borges e Anael Herrera.

TEATRO SERRADOR TEL. 42-6442

Hoje, às 16 e às 21 horas

Proibido até 18 anos

PÔSTO 6 BOITE

5.o MÊS DE SUCESSO com GERALDO GAMBÔA apresentando

YOLA CORTES

ARMANDO e seu conjunto de "boite"

Dia 6: Estréia de

NORMA SUELY

ABERTO DAS 22 AS 4 HORAS

AR REFRIGERADO PERFEITO

Avenida Atlântica, esquina de Joaquim Nabuco

RESERVAS: Telefone: 47-2438

Estréia dia 10 às 21 horas

TEATRO COPACABANA

Ar Refrigerado Perfeito

Reservas pelo tel.: 57-1818 — (ramal teatro)

"OS ARTISTAS UNIDOS"

APRESENTAM

"As Loucuras de Mamãe"

COMEDIA DE JOTA GAMA

Dir. de LUCA DE TENA — Com MORINEAU

Elenco (ordem alfabética) — Adila Araujo, Adriano Reys, Antonio Victor, Cecy Medina, Fernando Luiz, Myrian Percia, Paulo Padilha, Terezinha Amako, Virgilio de Andrade — Cenário de Benet Domingo — Vestidos de Sylvio Teixeira e Lebelson Modas — Trajes masculinos da TÔRRE EIFFEL.

Estréia para a crítica e público — Hoje, às 21,30 horas. Hoje vesperal (preços reduzidos) às 16 horas.

CARTAZ

TEATROS

CARLOS GOMES — 22-7581

COPACABANA — 57-1818 — "As Loucuras de Mamãe"; às 21,30. Vesp. às quintas, sábados e domingos, às 16 horas.

DULCINA — 32-5817 — "Esta Noite Choveu Prata"; às 21 horas; vesp. às quintas, sábados e domingos às 16 horas.

FOLIES — 27-8216 — "Sua Exa. a Vedete"; às 20 e 22 horas; vesp. às quintas, sábados e domingos às 16 horas.

GLORIA — 22-9146 —

GINASTICO

JARDEL — 27-8712

JOÃO CAETANO — 43-4278

MUNICIPAL — 42-3105

MADUREIRA — "O Negócio é Mulher".

RECREIO — 22-8164 — "Eu Vou Pra Maracangalha"; às 20 e 22 horas; vesp. às quintas, sábados e domingos às 16 horas.

REPÚBLICA — 22-0372

RIVAL — 22-2721 — "Chuvisco"; às 21 horas; aos sábados, sessões às 20 e 22 horas; vesp. às quintas, sábados e domingos às 16 horas.

SERRADOR — 42-6442 — "A Mulher Sem Pecado"; às 21 horas, vesp. às quintas, sábados e domingos às 16 horas.

TEATRO DE BOLSO — 22-3122 — "Infidelidades em Petit-Comité"; às 21 horas; aos sábados às 20 e 22 horas; vesp. aos domingos às 16 horas.

TIJUCA

CINEMAS

Os lançamentos

PASSADO PERDIDO (These Wilder Years) — Metroscópio — dirigido por Roy Rowland, com James Cagney, Barbara Stanwyck, Walter Pidgeon, Don Dubbins e apresentando a estreante Betty Lou Keim. Drama de um homem rico que julga poder comprar os erros de seu passado com os milhões que possui, no afã de encontrar o filho a quem negara paternidade vinte anos antes. Nesse intento, êle se depara com a oposição militante da diretora de uma casa de adoção que tempos atrás, havia recolhido a criança. METRO PASSEIO (meio-dia — 2 — 4 — 6 — 8 e 10 horas) — METRO COPACABANA e METRO TIJUCA. — Horário normal.

ANASTASIA (A Princesa Esquecida) — Cinemascópio — dirigido por Anatole Litvak, com Ingrid Bergman, Yul Brynner, Helen Hayes, Akim Tamiroff, Gregory Gramoff, Sacha Pitoeff, Martita Hunt e Ivan Desney; melodrama. Anastásia, filha do Czar da Rússia, cuja família tinha sido morta após a revolução de 18, teria sobrevivido; sòmente ela poderia exigir os dez milhões depositados no Banco da Inglaterra. Quatro russos brancos residentes em Paris encontram uma mulher com traços fisionômicos idênticos aos de Anastasia. Fazem-na crer que ela é a filha do Czar da Rússia para se apoderarem da soma. Ela própria depois de industriada já fica convencida de que é filha do Czar e é levada a presença da avó, Imperatriz da Dinamarca, que é dominada pela perfeição com que Anastásia representa o papel de princesa. PALACIO, ROXY e MADRI — Horário normal.

UM CORINGA E SETE ASES (The seven little foys) — Vistavision — Tecnicolor — dirigido pela dupla Melville Shavelson, com Bob Hope, George Tobias, Angela Clark, Herbert Heyes, Richard Shannon, Lee Erickson, Paul de Rolf, Lydia Reed, Lina Bennett, Jimmy Baird e Tommy Duran; comédia-sentimental. História da vida do comediante Eddie Foy, que formou com seus filhos um dos "family acts" mais populares do "vaudeville" nos Estados Unidos. Inclui também neste filme alguns números musicais. PLAZA (a partir de 10 horas), ASTORIA, COLONIAL, OLINDA, MASCOTE, MELO, MAUÁ' REGENCIA, ROYAL e GUARACY — Horário normal.

FUGITIVOS DA VIDA — Brasileiro — dirigido por Máximo Sperandeo, com Heretlio Lorenzetti, Norma Monteiro, F. M. Peinado Garcia, Amaro César, Nereide Valkiria, Marta Paladino, Luís Motta, Harry Ducal e Mônica Lei; melodrama. História desenrolada no interior do país, com personagens que são vagabundos de estrada, bandoleiros e retirantes nordestinos. PATHE', S. JOSE', RIO BRANCO, PAX, ALVORADA, NACIONAL, SANTO AFONSO, PARATODOS, ENGENHO DE DENTRO, ROULIEN, ROSARIO, CATUMBI, ORIENTE, PENHA, S. PEDRO e S. JOÃO DE MERITI — Horário normal. Impróprio até 18 anos.

CONDENADAS PELO MUNDO (Il mondo le condanna) — italiano — dirigido por Gianni Franciolini, com Alida Valli, Amedeo Nazzari, Franco Interlenghi, Liliana Bonfatti, Bianca Doria, Duilio D'Amore, Norma Meneghini; drama. Uma prostituta recambiada pela polícia à cidade natal, tenta durante uma viagem de trem o suicídio, mas é salva por um industrial que a encoraja a procurar trabalho. A mulher do industrial arranja "um emprêgo para ela como modêlo em sua casa de modas; mas depois assume uma atitude hostil, ao desconfiar do interêsse do marido para com a modêlo. A quase suicida é assediada por dois homens, um operário com boas intenções, o outro que vive a suas custas e fazendo chantagem com o industrial. ART-PALACIO, PRESIDENTE, SANTA HELENA, CASSINO (Niterói), ART-PALACIO (Petrópolis), MEIER e RAMOS — Impróprio até 18 anos. — Horário normal.

ESTAMBUL (Istambul) — Cinemascópio — tecinocolr — dirigido por Joseph Pevney, com Errol Flynn, Miss Cornell Borchers, John Bentley, Torin Thacher, Leif Erickson, Peggy Knudsen, Martin Benson e Nat "King" Cole. Drama. Após ausência de vários anos, um aventureiro volta a Estambul para rehaver uma fortuna em jóias que aculaar em um quarto de hotel. E' perseguido, então pelas lembranças do passado, uma mulher, que teria morrido com tôda sua família num incêndio, e pelos fiscais aduaneiros, como suspeito em um roubo de diamantes. Há outros que procuravam intimidá-lo com uma refém, a mulher de seu passado, que só perdera a memória no incêndio. S. LUIZ, RIAN, CARIOCA, COLISEU, REX, LEBLON, IMPERATOR e ICARAI' (Niterói). — Horário 2 — 3,40 — 5,20 — 7 — 8,40 e 10,20 horas.

PALAVRAS AO VENTO (Written on the wind) — Tecnicolor — dirigido por Douglas Sirk, com Rock Hudson, Laurel Bacall, Robert Stack, Dorothy Malone; melodrama. História passada na residência dos Hadley, milionários do petróleo, que emprestam seu nome à cidade, no Texas. Com o casamento de um dos filhos do milionário, atenua a principio od rama dos Hadley que parece liminar a irresponsabilidade e as fraquezas (o álcool, a principal), mas, ao saber que nunca poderá ser pai, volta ao vício, e entra em conflito com seu irmão de criação, em quem vê um rival. A espôsa é uma ninfomaníaca que procura substituir com todos os candidatos disponíveis o amor que seu cunhado lhe nega. VITÓRIA, COPACABANA, MIRAMAR, SANTA ALICE, IMPERIO, PIRAJA' e AMERICA. Horário normal. Impróprio até 14 anos.

O TEMPLO DO PAVOR (The mole people) — dirigido por Virgil Vogel, com John Agar, Cyntia Patrick, Alan Napier, Arthur Gilmour. Um filme terrorífico. Cientistas numa expedição pela Asia encontram acidentalmente uma cidade subterrânea, habitada pelos Sumerianos. Condenados à morte, fogem, mas em outra imensa caverna caem prisioneiros dos Mole, estranhos seres escravizados pelos Sumerianos. ODEON, IPANEMA, MADUREIRA, BONSUCESSO, TIJUCA, ALASKA, ABOLIÇÃO e BRAZ DE PINA — Horário 2 — 3,40 — 5,20 — 8,40 e 10,20 horas.

O MONSTRO DO RAIO GAMA (The Gama people) — Inglês — dirigido por John Gilling, com Walter Rilla, Michael Caridia, Pauline Drewett, Eva Bartok, Philip Leaver, Martin Miller, Jackei Lane, Olaf Pooley, Rosalie Crutchley, Leonard Sachs, Paul Hardmunth, Cyril Chamberlain. Um filme de horror com pretensão a "ficção científica". Dois repórteres com uma missão a cumprir em Salzburg, vão ter acidentalmente à Gudávia, pequeno país centro-europeu dominado por um cientista louco, que mantém a cidade em estado de terror com suas experiências para transformar crianças em gênios, sob a ação do raio gama. IDEAL, POLITEAMA, BELMAR, IMPERIAL (Niterói) e POPULAR (Caxias) — Horário normal.

SE VERSALHES FALASSE (Si Versailles m'était conté) — Francês — Eastmancolor — dirigido por Sacha Guitry, com JeJan Marais, Jean-Louis Barrault, Claudette Colbert, Jean Pierre Aumont, Danielle Delorme e outros. E' a história do famoso palácio "onde durante quase três séculos se desenrolou a própria história da França". AZTECA — Horário 1 — 4 — 7 e 10 horas.

A MORTE DO FANTASMA (Tonight's the night) — Anglo-americano — Tecnicolor — dirigido por Mario Zampi, com David Niven, Yvonne de Carlo, Barry Fitzgerald. Comédia sátira: Desenrolada num castelo mal assombrado na Irlanda. Surge numa localidade um herdeiro do recem-falecido proprietário, ganha de imediato a antipatia de todos que começam a fazer contra êle uma conspiração. Sòmente uma recem-vidva fica ao seu lado. As coisas vão se complicando com aparições de sobrenaturais, modificação de testamento, profanação de tradições. Só o fantasma do proprietário fica sorrindo no fim. CARUSO COPACABANA, BANDEIRANTES e NANCI — Horário normal.

Solicitamos nos srs. exibidores a gentileza de atualizarem as programações e mudanças de filmes, escrevendo ou telefonando para Waldir Camargo — DC — Av. Rio Branco, 25 — Tel.: 23-1643, das 15 às 17 horas.

CENTRO

CAPITOLIO — 42-6788 — "Sessões Passatempo".

CATUMBI — 38-1081 — "Fugitivos da Vida".

CINEAC TRIANON — 42-6024 "Sessões Passatempo".

COLONIAL — 48-8512 — "Um Coringa e Sete Ases".

ESTACIO DE SA' — 32-2923 — "Ao Rugir da Metralha".

FLUMINENSE — "Qual Será o Nosso Amanhã".

FLORIANO — "O Homem Que Nunca Existiu".

IDEAL — 42-1281 — "O Monstro do Raio Gama".

IRIS — "Balas na Noite".

IMPERIO — 42-1281 — "Palavras ao Vento".

MARROCOS — "As Pontes de Toko-Ri" e "Tirano de Toledo".

MEM DE SA' — 32-2323 — "Mãos Salvadoras".

METRO PASSEIO — 22-6141 — "Passado Perdido".

ODEON — 22-1508 — "O Templo do Pavor".

OLIMPIA — 42-1298 — Em Obras.

PATHE' — "Fugitivo da Vida".

PALACIO — 22-0838 — "Anastasia".

PRIMOR — 42-6681 — "No Silêncio de uma Cidade".

PRESIDENTE — 42-7128 — "Condenada Pelo Mundo".

REX — "Estambul".

PLAZA — 22-1057 — "Um Coringa e Sete Ases".

RIO BRANCO — "Fugitivos da Vida".

VITORIA — 42-9020 — "Palavras ao Vento".

RIVOLI — "Fechado para reforma".

S. JOSE' — "Fugitivo da Vida".

ZONA SUL

ALASKA — "O Templo do Pavor".

ALVORADA — 27-2936 — "Fugitivo da Vida".

ART-PALACIO — "Condenada Pelo Mundo".

ASTORIA — "Um Coringa e Sete Ases".

AZTECA — 45-6814 — "Se Versalhes Falasse".

BOTAFOGO — "Visconde de Monte Cristo".

CARUSO COPACABANA — "A Morte do Fantasma".

COPACABANA — 57-5134 — "Palavras ao Vento".

FLORESTA — 26-6257 — "A Revanche do Monstro".

GUANABARA — 26-9339 — "O Encanto de Viver".

IPANEMA — 47-7806 — "O Templo do Pavor".

LEBLON — 27-7805 — "Estambul".

METRO COPACABANA — 37-9297 — "Passado Perdido".

MIRAMAR — "Palavras ao Vento".

NACIONAL — 26-6072 — "Fugitivo da Vida".

PAX — "Música Noturna".

PIRAJA' — 47-2661 — "Palavras ao Vento".

POLITEAMA — "O Monstro do Raio Gama".

RONY — "Anastasia".

ROYAL — "Um Coringa e Sete Ases".

S. LUIZ — "Estambul".

ZONA NORTE

AMERICA — 48-4518 — "Palavras ao Vento".

AVENIDA — 48-1664 — "Onda de Paixões".

BANDEIRA — 27-7575

CARIOCA — 28-8167 — "Estambul".

ESKYE — 28-5513 — "Um Pecado em Cada Alma" e "Namorada de Hotel".

HADOCK LOBO — 48-9610 — "Madrugada de Sangue".

MADRI — 42-1184 — "Anastasia".

MARACANÃ — 48-1010 — "Casa de Bamba".

METRO TIJUCA — 48-9004 — "Passado Perdido".

NATAL — 48-1480 — "Mãos Salvadoras".

OLINDA — 48-1082 — "Um Coringa e Sete Ases".

SANTO AFONSO — 39-9993 — "Palavras ao Vento".

SANTA ALICE — "Samba na Vila".

SANTA RITA — "Sal de Baixo".

TIJUCA — 48-4518 — "O Templo do Pavor".

VILA ISABEL — 38-1310 — "Quando a Primavera Voltar".

SUBURBIOS DA CENTRAL

ALFA — 29-9215 — "Os Inconquistáveis".

ABOLIÇÃO — "O Templo do Pavor".

AGUA SANTA — "Nem Sansão, Nem Dalila" e "Tanganika, o Inferno da Selva".

BANDEIRANTES — 29-3226 — "A Morte do Fantasma".

BELMAR — 49-1744 — "O Monstro do Raio Gama".

BENTO RIBEIRO

CACHAMBI — "Sinhá Moça".

COLISEU — 29-8753 — 29-8753 — "Estambul".

DELIO NETO

ENGENHO DE DENTRO — "Fugitivo da Vida".

ESKYE — (Meier) — "Um Certo Capitão Lockhart".

GUARACY — (Rocha Miranda) — "Um Coringa e Sete Ases".

IRAJA' — 22-8330 — "Investida de Bárbaros".

IMPERATOR — "Estambul".

MADUREIRA — "O Templo do Pavor".

MARABA' — 29-8038 — "Desejos Proibidos" e "Tirano de Toledo".

MASCOTE — 29-0411 — "Um Coringa e Sete Ases".

ODETE — 29-1578

MONTE CASTELO — "O Dia D".

MEIER — "Condenada Pelo Mundo".

NOVO HORIZONTE — "Romeu e Julieta".

PALACIO VITORIA — 48-1971 — "Atraiçoado".

PARA TODOS — "Fugitivo da Vida".

PILAR — "Colégio de Brotos" e "Transgressores da Lei".

SALENGO

REGENCIA — "Um Coringa e Sete Ases".

RIDAN — "Terror Que Mata".

ROULIEN — 49-5691 — "Fugitivo da Vida".

S. JORGE — (Lins)

TODOS OS SANTOS — 49-0300

VAZ LOBO — 29-9898 — "Tudo o Que o Céu Permite".

SUBURBIOS DA LEOPOLDINA

BONSUCESSO — "O Templo do Pavor".

BRAZ DE PINA — "O Templo do Pavor".

CARMOLI — "Vamos Com Calma" e "Caçado Como Fera".

CENTRAL — "Sinfonia Carioca".

TACAMBIRA — (V. Alcântara) — "Festival United Artist".

MAUA' — "Uma Coringa e Sete Ases".

LEOPOLDINA — "A Ultima Carroça".

MELO — "Um Coringa e Sete Ases".

PALACIO HIGIENOPOLIS — "Um Estranho no Paraíso".

ORIENTE — "Fugitivos da Vida".

PARAISO — "Montanhas de Fogo".

PENHA — "Fugitivos da Vida".

RAMOS — 30-1094 — "Condenada Pelo Mundo".

ROSARIO — 30-1583 — "Fugitivo da Vida".

SANTA CECILIA — "Montanha de Fogo".

SANTA HELENA — "Condenada Pelo Mundo".

SANTA TERESA — "Os Bravos não se Rendem".

S. PEDRO — "Fugitivos da Vida".

S. GERALDO — "Náufragos da Vida" e "Casar Faz Bem".

ILHA DO GOVERNADOR

GUARABU — "O Negócio Foi Assim".

JARDIM — "Mãos Salvadoras".

ITAMAR — Tel. 159 — "Rota Sangrenta".

SÃO GONÇALO

MUTUA' — "A Espada Sarracena" e "O Vale da Esperança".

NITEROI

CASSINO — "Condenada Pelo Mundo".

ICARAI' — "Estambul".

CENTRAL — "A Ultima Carroça".

ODEON — "Mãos Salvadoras".

IMPERIAL — "O Monstro do Raio Gama" e "Protetor dos Fracos".

PALACE — "O Samba na Vila".

VERA CRUZ — "Sêda, Sangue e Sol".

S. BENTO —

ART-PALACIO

S. JORGE

PETROPOLIS

ART-PALACIO — "Condenada Pelo Mundo".

CAPITOLIO — "Para Sempre Meu Amor".

D. PEDRO — "Valente Como Poucos".

PETROPOLIS — "Anastácia".

JACAREPAGUA

BARONESA — JPA-623 — "Rio 40 Graus".

MARAJO' — "Homem Até o Fim".

BANGU

MOÇA BONITA — "O Monstro do Raio Gama".

MODERNO — BNG-841 — "Bandoleiros de Houston".

CAXIAS

CAXIAS — "O Homem do Destino".

PAZ — "Os Sobreviventes".

POPULAR — "Congorança, Refúgio de Proscritos" e "Sassaricando de Serong".

TRES RIOS

REX — "Trágica Noite de Amor".

GLORIA — "Voando para o Além".

S. JOÃO DE MERITI — "Fugitivo da Vida".

Reaparecimento do líder 'Bequinho' a atração de hoje

Fora de qualquer dúvida, a grande atração do programa desta tarde na Gávea, é o reaparecimento do jóquei Manoel Bezerra da Silva. Volta o popular "Bequinho" após uma longa suspensão e ainda ostentando a posição de líder absoluto das estatísticas. Conta com montarias regulares, mas fazendo valer sua condição de pilôto de boa categoria, poderá transformar alguns páreos em vitórias. Montará em quatro páreos. SOM, HEMISFÉRIO, DIABRURA e DUX são os animais que pilotará. Dêstes destacamos o estreante com a melhor oportunidade, embora também HEMISFÉRIO e DIABRURA estejam bem situados nas turmas em que correrão. Vamos pois receber "Bequinho" como bem merece neste seu reaparecimento no Hipódromo da Gávea.

VENCEU MUITO FÁCIL

A MELHOR INDICAÇÃO PARA HOJE: ORCHITA TEM TUDO PARA REPETIR

Seguiu tinindo a pupila de Rubens Carrapito — A turma é a mesma — O pêso continua ajudando — Larga e acaba com o páreo

Entre os grandes favoritos desta tarde na Gávea, ganha destaque a égua ORCHITA inscrita no sexto páreo do programa, segunda carreira dos "bettings". E' mesmo uma chave segura para acumuladas, bettings e bolos a pupila de Rubens Carrapito. Basta para isto recordar sua espetacular vitória na semana finda, quando em turma quase igual a esta, ganhou com uma facilidade de pasmar.

SEGUIU TININDO

ORCHITA seguiu naquela mesma forma da vez anterior. Veio melhorando sempre aos poucos e agora atingiu a forma ideal. Mostrou perfeitamente isto quando derrotou CALIL um favorito de mais de 100 mil poules, sem nunca deixar dúvidas durante o percurso de que seria a ganhadora. Para êste compromisso, aprontou sem preocupação de tempo, uma vez que está pronta para correr novamente.

TURMA E DISTANCIA

Vale ainda dizer que a turma continua ajudando a chance certa da eguinha. Os competidores de agora são os mesmos da vez anterior e ainda sem o CALIL que naquela oportunidade passada foi quem chegou mais perto da defensora do Stud Oiram.

Também o percurso ajuda bastante ORCHITA. Egua muito ligeira e com um pique de partida violento, pode muito bem voltar a tomar a ponta e liquidar com a corrida sempre na posição de honra.

MELHOR INDICAÇAO

Diante destes esclarecimentos, não temos dúvida em apontar a pupila de Rubens Carrapito como a melhor indicação do programa desta tarde no Hipodromo da Gávea. Na mesma turma, em distância favorável e ostentando forma impecável resta apenas confirmar sua derradeira exibição para vencer.

Nenhum "forfait"

Até a hora do encerramento do seu expediente de ontem, a Secretaria da Comissão de Corridas do Jockey Club Brasileiro não havia recebido nenhuma declaração de "forfait" para a reunião desta tarde no Hipódromo Brasileiro.

Horário de hoje

A primeira prova da reunião desta tarde, no Hipódromo Brasileiro, será corrida às 14,20 horas.

Os Concursos serão encerrados às 14,10 horas e os Bettings às 15,40 horas.

3 barbadas PARA VOCÊ

Aponta: HEITOR DE OLIVEIRA

Hoje caberá a um cronometrista famoso a marcação desta seção. Diàriamente com seu relógio nos matinais, está apto a assinalar três boas indicações para os nossos leitores. Eis o que aponta o popular "Salomé":

1.º Páreo n. 1 — DANTESCO
2.º Páreo n. 1 — EVIDENCIA
3.º Páreo n. 2 — INVENTIVA

J. Carrapito

Dantesco a grande "barbada" desta tarde

Não tem condição de perder êste pensionista de J. Carrapito — Vinha de péssimas colocações e perdeu de cabeça para Baicuri — Luiz Diaz outra vez no dorso do filho de Discordância

As performances do cavalo DANTESCO foram notadas com todo o cuidado pela Comissão de Corridas, que chamou para um "chá" na tarde de hoje o treinador Júlio Carrapito e o jóquei Luis Coelho. Depois de péssimas atuações, DANTESCO conseguiu um segundo muito bom, o que o coloca nesta oportunidade como a maior "barbada" da reunião desta tarde na Gávea.

NÃO TEM JEITO

Pela derradeira apresentação, não tem jeito de perder o cavalo DANTESCO. Perdeu uma carreira incrível para o cavalo Baicuri quando já era aclamado o vencedor da prova.

Agora, na mesma turma e livre dêste competidor, o pensionista de Júlio Carrapito é um verdadeiro descanso, e será mesmo a chave de apreciável número de acumuladas.

VAI LARGAR E ACABAR

Apesar da prova ser em 1.500 metros, dificilmente DANTESCO deixará fugir esta nova oportunidade; vai largar e acabar com o páreo, não dando chance aos seus rivais de o acompanhar na marcha para o espelho de chegada.

COM LUIZ DIAZ

O bridão chileno Luiz Diaz, que foi o pilôto de DANTESCO em sua última apresentação aceitou outra vez a incumbência de dirigir o filho de Discordância. "El Negro" não quis deixar esta oportunidade para outro colega, uma vez que considera, também o cavalo DANTESCO, como a maior "barbada" da programação desta tarde na Gávea.

Rondó dos Cavalões

Assassinos!

Há quantos, e quantos anos, a minha voz fraquinha, mas persistente, e teimosa, vem se levantando, para dizer que é preciso botar um fim às touradas da Gávea! Um fim às saídas à pau e corda, "à la valentona" e DE FACÃO! Um fim aos fechas e trancos! Nem eu mesma sei há quanto tempo grito contra a inépcia das Cecês, que fingem não enxergar, e que não têm coragem, bastante, para agir!

Aí está mais uma vítima (não é a primeira, e nem será a última) dessa inépcia, e dessa covardia dos senhores comissários de corrida. Nelson Pereira, 24 anos, casadinho de novo, e com uma filhinha de 3 meses, prá criar.

Uma largada na Gávea, como tôdas as largadas: de facão. E mais uma vítima, a acrescentar ao já grande número de vítimas, dêsse sistema de touradas, adotado no nosso hipódromo, sob as vistas complacentes, dos "meninos" da CC.

"O Ullôa matou o Nelson Pereira", botou em cabeçário, um matutino.

Foi o Ullôa que o matou, aplicando um dos seus habituais facões, sempre tão brandamente punidos pela CC? Não, não foi o Ullôa. Digo, foi o tenente Ademar Fonseca, foi o suave Moacir de Carvalho, foi o esperto Guilherme Penteado. Êsses, os verdadeiros assassinos de Nelson Pereira, e que ainda matarão outros, vocês podem ter a certeza. Assim como Nelson Monte, Adair Eiras, Tude Lima Rocha, Paulo Zezé Leoni Burlamaqui de Melo e outros Cecês, assassinaram Cândido Moreno e Bernardino Cruz; e ainda os culpados das rodadas que quase inutilizaram o Rigoni. E é a êles, aos ricos "meninos" da CC, que muitos jóqueis devem o estarem, hoje, inutilizados para corridas.

São os Cecês, os culpados. São os Cecês, os verdadeiros assassinos. Digo, sustento e provo: tivessem os comissários passados, e os atuais, coragem, suficiente, para PUNIR êsses fechas, êsses trancos, essas saídas à valentona, êsses facões, e, de há muito, a Gávea estaria livre dessas touradas, que tem tido as mais trágicas consequências.

Essa, a verdade que salta aos olhos de qualquer inteligência mediana, mas que os inteligentíssimos "menininhos" da Cecê não conseguem ver, nem compreender! Coitadinhos!

Metam 6 meses, num jóquei que der um fecha, ou que sair de facão. Larguem, em cima dêle, um ano, inteirinho, de cêrca, se reincidir, e pronto. Com tal castigo, quero ver, só, se não vão pensar, 3 vêzes, antes de meterem a tourada. Se vão! E acabava-se, de uma vez para sempre, com êsse perigosíssimo sistema implantado na Gávea.

Mas cadê inteligência? Cadê visão? Cadê competência? Cadê, principalmente, coragem?

Ainda agora vimos: um facão do Ullôa; em consequência do facão, uma rodada; e em consequência da rodada, a morte de um jóquei.

Vejamos, agora, a resolução da CC: "Suspender por 30 dias (30 dias!) o jóquei O. Ullôa por prejudicar os competidores"!

Formidável! Notável! De cabo de esquadra!

E viva! o facão, minha gente! E viva! o fecha! E viva! o tranco! E viva! a tourada, na Gávea! E viva! os Cecês assassinos! Vivoooooo!!!

INAH DE MORAES

O Diário Carioca APONTA

PAREOS		DUPLAS
1.º)	Dantesco — Landgrave — Stack	14
2.º)	Evidência — Aleuse — Definida	13
3.º)	Inventiva — Pérfida — Diabrura	12
4.º)	Jacuanga — S. Dona — Galadora	23
5.º)	Som — Isqueiro — Rapaz	13
6.º)	Orchita — Jonbis — Desfolha	12
7.º)	Louvois — Hemisfério — E. do Sul ..	13

Inventiva tem tudo para marcar novo êxito

Reaparece hoje, no terceiro páreo do programa, a égua INVENTIVA. Vem de uma série de boas exibições, sendo que na derradeira venceu PÉRFIDA no "photochart" na carreira que teve como ganhadora MOJICA pela diferença de meio corpo. INVENTIVA naquela oportunidade teve um percurso infeliz, já que estêve sempre encerrada na reta, sem passagem por dentro, somente sendo lançada para fora nos últimos instantes. Com um percurso bem cuidado desta feita e na mesma turma, a tordilha poderá agora marcar o seu esperado êxito.

Lembretes

CÊRCA EXTERNA

Oscar Varêda

Ullôa ontem deu declarações a respeito da «rodada». Justamente na parte mais importante foi de uma infelicidade incrível. Defendeu-se acusando um colega. Isto depois de registrar no Livro de Ocorrências, anteriormente, queixas contra outro colega, que foi o aprendiz Aroldo Reis. Mas vamos às linhas mais importantes da tal entrevista. Textualmente declarou Ullôa: «CREIO QUE RIGONI, DIANTE DE UM POSSIVEL ESBARRO DE «MAIS LINDO», TENHA-O EMPURRADO COM A INTENÇÃO DE DEFENDER-SE DE UMA FECHADA, OCASIONANDO COM ISSO A DESASTROSA «RODADA». — Sem mais um comentário...

•

Informa a coluna pernambucana que o delegado Cícero Brasileiro de Melo vai abrir inquérito a respeito, já que houve um caso fatal no desastre. Jóqueis serão ouvidos e a própria Comissão de Corridas terá que dar as suas conclusões sôbre o caso.

•

Milha em 106" lá pelas bandas de Cidade Jardim é boa coisa, ainda mais quando o bicho chega com sobras no final. Isto aconteceu com CANAVIAL e não é àtoa que Pedro Gusso Filho anda animado.

•

Hoje é dia do reaparecimento do «Bequinho». O diabo é que as montarias não estão ajudando muito. A melhor parece mesmo um tal de SOM, que vai pela primeira vez mostrar o que vale por estas bandas.

•

ORCHITA, da maneira como venceu a última nesta mesma turma, tem que repetir de qualquer jeito.

•

Têrça-feira à noite liguei para o Canal 13. Aconteceu um «show» modesto, mas sincero sôbre o G. P. «Outono». Não foi destas maravilhas de alto custo, mas alcançou a sua finalidade que foi divertir. O sr. Arnaldo Sales foi feliz na história e os srs. Wilson Nascimento e Fausto Serpa levaram a coisa pelo bom caminho. A moça bonita Norma Benguel deu um colorido muito parisiense aos olhos. E depois daquele «Only You», um pernambucano indócil sentiu um badalar nos ouvidos. Os sinos repetiam: Benguel... Benguel... Benguel...

•

A expectativa vai ficando em estado de «papa-filas» com êste «Outono» que vem «tinindo» por aí. E pelo jeito que a coisa vem, o tal de BURU será mesmo o favorito.

•

Carlos Ribeiro jura que desta vez DON QUIXOTE vai mesmo correr tudo que sabe. E pede nota pela coluna pernambucana, para evitar complicações. Foi atendido.

•

E para final de conversa, o Jockey Club de Pernambuco tem agora novo presidente: coronel Bento Magalhães. Um abração de um conterrâneo e um sucesso bruto neste futuro que terá pela frente.

DANTESCO perdeu um páreo incrível na última. Basta confirmar para desencabular.

•

Melhorou LANDGRAVE com a corrida de reaparecimento. Mais aguerrida pode agora apertar o favorito. Vale lembrar que é melhor que a turma.

•

EVIDENCIA foi segundo para ANCHITA, na turma e tinha 91" na distância para aquela corrida. Agora ficou na vez.

•

ALEUSE ganhou na turma fraca, mas com rara facilidade. Aqui a coisa piorou, mas pode repetir sem surprêsa.

•

PERFIDA lucrou com a diminuição da distância. Chance certa.

•

INVENTIVA foi tremedamente prejudicada na última e perdeu lá em cima. Com percurso feliz da forra desta vez.

•

DIABRURA melhor na pista pesada e de "Bequinho" é um azar tentador.

•

SINHÁ DONA vai debutar com 65" bem no quilômetro. Regula com a turma.

•

JACUANGA correu menos no domingo. Agora volta para a areia e a turma está fraca. A hora é esta!

•

SOM vai debutar com 78"2/5 nos 1.200, firme. Regula com esta turma e pode vencer de saída.

•

ORCHITA é a grande indicação de hoje. Basta confirmar a última. Mais nada.

•

LOUVOIS chegou segundo na última e melhorou muito para êste compromisso. Aprontou 48" os 800 metros na reta da Lagoa. Na turma é coisa boa.

•

BOUCANIER largando junto será dos primeiros. Não valeu a última.

•

Perigoso se tiver "train" favorável o cavalo EXPRESSO DO SUL. Olho.

Jacuanga apanhou desta vez um páreo na medida!

Atuando domingo último na pista de grama, a égua Jacuanga não foi feliz entrando na quinta colocação, após uma reta pouco favorável. Agora enfrenta turma com adversárias mais fracas e volta para a pista de areia, onde anteriormente havia entrado em bom terceiro. Ostenta no momento a pupila de Roberto Morgado forma impecável de treino e está bem situada neste percurso. Ótima portanto a oportunidade que tem hoje para obter sua primeira vitória no Hipódromo da Gávea.

BANCO PROLAR
Juros de 3 a 7%
Aberto ininterruptamente até às 17 hs.
RUA SETE, 99

Canto de Página

Oscar Pereira

O caso da «rodada» fatal de sábado passado ainda será objeto de muitos comentários através não da imprensa especializada, mas da parte criminalista. Um processo aberto contra o jóquei Oswaldo Ullôa, declarado principal causador do acidente, conforme punição da Comissão de Corridas, irá deixar êste bridão chileno em situação das mais embaraçosas. Faço votos para que os familiares de Nelson Costa Pereira dêem o caso por encerrado e que julguem a morte do seu ente querido como uma natural circunstância das carreiras de cavalo. Em caso contrário, entretanto, acho que haverá muita dor de cabeça para o risonho bridão andino.

BOM

O trabalho de SINFONIA para o G. P. «Outono» foi realmente muito bom. A defensora da jaqueta do Stud Paula Machado passou a milha em 100" e vai dar trabalho aos «garotos».

MAU

CAPORAL vai correr domingo em Cidade Jardim. Deixou de dar um pulinho à Gávea para abiscoitar meio milhão, para fazer o negócio pela metade do preço. O páreo é mais fácil.

Tive oportunidade de lêr a entrevista prestada pelo jóquei Osvaldo Ulloa ao vespertino "O Globo". Na verdade o "Munheca de Aço" se defendeu da melhor maneira possível, mas nas entrelinhas jogou um pouquinho de culpa em cima do Luis Rigoni. Pelo menos foi isto que entendi nas declarações do "Japonês". Será que estou certo ou o Ulloa está querendo jogar a batata quente para o "Homem do Violino"?

Hoje, minha gente, é dia de corrida e já estava até me esquecendo de falar qualquer coisa a respeito. Vinte dias de férias deixam qualquer um desacostumado dos seus hábitos.

Depois de mais de dois anos voltaremos a ter M. Silva e Luis Rigoni juntos em carreiras. Na tarde de hoje, em três oportunidades, os «mestres» (bridão e freio) estarão juntos.

FÔLHA DE URTIGA

— Dantesco *volta a ser apresentado na reunião desta tarde. Cuidado Luis Merguilhão com o Alvaro Coelho da Rosa...*

— Inventiva *pela última apresentação deve ser "barbada". Vinha "trepando" nas patas dos adversários...*

— **Louvois** *trabalhou e aprontou em ótimas condições, mas dizem que a "barbada" do páreo é Oédro...*

Nossos informes para hoje

1.º Páreo — 1.500 metros — Cr$ 50.000,00 — Cr$ 15.000,00 e Cr$ 10.000,00 — às 14,20 hs. — Record: Tirafogo, 92"1/5

Animais — Jóquei	Pêso	Possibilidades	Treinadores	Performances	Tempos
1—1 Dantesco, L. Diaz	58	Com o Diaz, ganhará	J. Carrapito	2º de Baicuri — Taxi-Girl	85"4/5 1300 AU
2—2 Stack, D. Moreira	58	Inimigo do favorito Dantesco	G. Feijó	11º de Otomano — Ouronegro	83"4/5 1300 AL
3 Urapará, H. Rebello	58	Não tem chance alguma. Difícil	W. Oliveira	7º de Baicuri — Dantesco	85"4/5 1300 AU
3—4 Cabo Verde, A. Nahid	56	Esperam boa carreira. Rival	R. Barbosa	6º de Baicuri — Dantesco	85"4/5 1300 AU
5 Elvante, H. Lima	58	Bom placé. Depende da partida	J. Perez	8º de Marquez — Pafúncio	84"1/5 1200 AM
4—6 Landgrave, H. Vasconc.	60	Está sendo falado. Cuidado	W. Oliveira	5º de Baicuri — Dantesco	85"4/5 1300 AU
7 Fleet Acc, L. Benitez	60	Não acreditamos em vitória	L. Benitez	8º de Baicuri — Dantesco	85"4/5 1300 AU

Nossa indicação — DANTESCO Adversário — LANDGRAVE Bom azar — STACK

2.º Páreo — 1.400 metros — Cr$ 70.000,00 — Cr$ 21.000,00 e Cr$ 14.000,00 — às 14,50 hs. — Record: Urge, 84"4/5

Animais — Jóquei	Pêso	Possibilidades	Treinadores	Performances	Tempos
1—1 Evidência, S. Câmara	56	Tinindo e promete vencer agora	M. Araújo	2º de Anchita — Definida	90"3/5 1400 AU
2—2 Definida, D. Moreira	56	Inimiga certa. Atuou a contento	G. Feijó	3º de Anchita — Evidência	90"3/5 1400 AU
3—3 Vovó Ana, J. Silva	56	Ficou fraca a prova. Portanto...	A. Barbosa	4º de Anchita — Evidência	90"3/5 1400 AU
4 Aleuse, L. Rigoni	56	Agrada na distância. Inimiga	C. Pereira	1º de Exaustão — Trama	85" 1300 AP
4—5 Jonwis, P. Labre	56	Pode fazer sua a vitória. Rival	A. Corrêa	10º de Roxane — Gafista	76"2/5 1200 AU
6 Ilha Bela, A. Rosa	56	Ligeira e qualquer dia, ganha	Ar. Rosa	5º de Anchita — Evidência	90"3/5 1400 AU

Nossa indicação — EVIDENCIA Adversária — ALEUSE Bom azar — DEFINIDA

3.º Páreo — 1.200 metros — Cr$ 55.000,00 — Cr$ 16.500,00 e Cr$ 11.000,00 — às 15,20 hs. — Record: L'Amiral, 73"1/5

Animais — Jóquei	Pêso	Possibilidades	Treinadores	Performances	Tempos
1—1 Pérfida, L. Rigoni	56	Falhou com o Rigoni, mas há fé	E. Pereira	3º de Mojica — Inventiva	91" 1400 AU
2—2 Inventiva, H. Vasconcelos	50	Venderá caro a derrota. Inimiga	W. Pedersen	2º de Mojica — Pérfida	91" 1400 AU
3—3 Ergura, H. Cunha	50	Pouca chance a nosso ver. Duro	E. Coutinho	8º de Radamés — Johnny	75"2/5 1200 AL
4—4 Diabrura, M. Silva	50	Está sendo falada. Cuidado agora	C. Rosa	4º de Mojica — Inventiva	91" 1400 AU
5 Geada, A. Santos	50	Não ostenta boa forma. Aguardará	A. Morales	6º de Mojica — Inventiva	91" 1400 AU

Nossa indicação — INVENTIVA Adversária — PÉRFIDA Bom azar — DIABRURA

4.º Páreo — 1.400 metros — Cr$ 70.000,00 — Cr$ 21.000,00 e Cr$ 14.000,00 — às 15,50 hs. — Record: Urge, 84"4/5

Animais — Jóquei	Pêso	Possibilidades	Treinadores	Performances	Tempos
1—1 Galadora, M. Henrique	55	Tem muita chance. Está melhor	G. Feijó	3º de Sorocaba — Cidra	79"3/5 1300 GL
2—2 Sinhá Dona, U. Cunha	55	Estreante. Esperam a vitória	E. Freitas	Estreante	
3—3 Jacuanga, J. Marchant	55	Das prováveis ao final. Rival	G. Morgado	5º de Sorocaba — Cidra	79"3/5 1300 GL
4 Jalapa, L. F. Castro	55	Placé sòmente. E' ligeira	E. Coutinho	7º de Melita — Jacuanga	91"2/5 1400 AP
4—5 Jambalaia, J. Silva	55	Não deve ser desprezada. Firme	M. Mendonça	5º de Nazaré — Joraie	91" 1400 AU
6 Guachubá, R. Olsen	55	Pouco perienderá aqui. Difícil	L. Trípodi	6º de Igarapava — Crétana	60"3/5 1000 GL

Nossa indicação — JACUANGA Adversária — SINHA' DONA Bom azar — GALADORA

5.º Páreo — 1.500 metros — Cr$ 65.000,00 — Cr$ 19.500,00 e Cr$ 13.000,00 — às 16,20 hs. — Record: Tirafogo, 92"1/5
(BETTING)

Animais — Jóquei	Pêso	Possibilidades	Treinadores	Performances	Tempos
1—1 Isqueiro, L. Rigoni	56	Candidato certo. Está melhor	A. Feijó	5º de Oédro — El Bandolero	106" 1600 AP
2 Rapaz, H. Vasconcelos	56	Estreante. Parece cedo. Portanto	S. Amore	10º de Couer Joie — Bill	86"4/5 1300 AP
2—3 Titio, L. F. Castro	56	Dos prováveis à vitória. Firme	S. Freitas	8º de Ojavão — Dangerous	76"4/5 1200 AM
4 Juratú, F. G. Silva	56	Placé sòmente. Não gostamos	A. Corrêa	4º de L'Inconnú — Iris	87"2/5 1400 AL
3—5 Odraco, H. Lima	56	Turma bem fraca. Tem chance	M. Oliveira	4º de Mallard — Oédro	75"2/5 1200 AL
6 Som, M. Silva	56	Estreante. Poderá figurar	J. Attianesi	Estreante	
4—7 Jacaré, A. Caceres	56	Não vem fazendo nada. Será?	J. M. Orellana	4º de Oédro — El Bandolero	106" 1600 AP
8 Calabrês, J. Graça	56	Melhorou algo, mas não dá ainda	J. Carrapito	6º de Oédro — El Bandolero	106" 1600 AP

Nossa indicação — SOM Adversário — ISQUEIRO Bom azar — RAPAZ

6.º Páreo — 1.400 metros — Cr$ 55.000,00 — Cr$ 16.500,00 e Cr$ 11.000,00 — às 16,50 hs. — Record: Urge, 84"4/5
(BETTING)

Animais — Jóquei	Pêso	Possibilidades	Treinadores	Performances	Tempos
1—1 Orchita, H. Cunha	54	Fôrça da prova. Repete	R. Carrapito	1º de Calil — Picuhy	90" 1400 AU
2 Sundew, G. Almeida	50	Não gostamos. Páreo difícil	D. Cassas	8º de Tia Palmira — Hoya	90" 1400 AL
2—3 Jonbis, D. Moreira	56	Agora merece respeito. Há fé	A. Corrêa	4º de Orchita — Calil	90" 1400 AL
4 Lufada, J. A. Silva	54	Difícil vencer. Páreo forte	P. Fonseca	7º de Soberba — Queenie	80"1/5 1300 GL
3—5 Winner Boy, H. Rebello	52	Pelos exercícios, não cremos	W. Souza	9º de Discípulo — Samoo	105" 1600 AP
6 Desfolha, H. Vasconcelos	50	Grande azar desta carreira	S. Amore	6º de Discípulo — Samoo	105" 1600 AP
4—7 Dux, M. Silva	56	Nesta companhia é respeitável	G. Ullos	7º de Sigla — Sépia	107" 1600 AL
8 Don Quixote, F. G. Silva	56	Muito irregular. Vem de último	C. Ribeiro	8º de Orchita — Calil	90" 1400 AU
9 Diária, R. G. Martins	50	Não inspira confiança. Eliminada	O. Lopes	7º de Discípulo — Orchita	84"1/5 1300 AP

Nossa indicação — ORCHITA Adversário —JONBIS Bom azar — DESFOLHA

7.º Páreo — 1.400 metros — Cr$ 70.000,00 — Cr$ 21.000,00 e Cr$ 14.000,00 — às 17,20 hs. — Record. Urge, 84"4/5
(BETTING)

Animais — Jóquei	Pêso	Possibilidades	Treinadores	Performances	Tempos
1—1 Louvois, U. Cunha	56	Foi segundo agradando. Perigoso	W. Souza	2º de Brazenface — Ichang	98"4/5 1500 AP
2 Cimbronaso, L. Rigoni	56	Não demora vencer. Levam fé	J. Lourenço	6º de Hospodar — Boucanier	102"3/5 1600 AL
2—3 Bola Sete, H. Lima	56	Venderá caro a derrota. Inimigo	J. Perez	6º de Amigo — Berloque	88"2/5 1400 AM
4 Expr. do Sul, M. Henrique	56	Se deixarem galopar é perigoso	B. Ribeiro	6º de Sir Toby — Camponês	75"1/5 1200 AP
3—5 Hemisfério, M. Silva	56	Dos principais candidatos. Há fé	A. Feijó	8º de Hospodar — Boucanier	102"3/5 1600 AL
6 Ispalmen, A. Baffica	56	Não gostamos. Apenas regular	E. Coutinho	7º de Rob Roy — Imperialis	88"1/5 1400 AL
7 Boucanier, D. Moreira	56	Se não manheirar, é quem ganha	G. Feijó	8º de Dangerous — Brazenface	76"2/5 1200 AP
4—8 Ichang, L. Amaral	56	Parece meio fraco. Todavia há fé	G. Rodrigues	3º de Brazenface — Louvois	98"4/5 1500 AP
9 Ilossé, J. Marchant	56	Gostamos muito. Poderá aparecer	F. Schneider	4º de Brazenface — Louvois	98"4/5 1500 AP
" Oédro, L. Diaz	56	Sua vitória convenceu. Chance	F. Schneider	1º de El Bandolero — Horn	106" 1600 AP

Nossa indicação — LOUVOIS Adversário — HEMISFÉRIO Bom azar — E. DO SUL

OUTRA VEZ VICE-CAMPEÃO O ESCRETE BRASILEIRO

Pavão decidiu afinal renovar contrato; Chamorro, a resolver

Finalmente ontem foi decidida a questão da permanência de Pavão, no Flamengo, com a concordância do craque em renovar seu compromisso dentro das bases estabelecidas na conversação que manteve com dirigentes do clube, encerrando assim um problema que vinha preocupando os círculos rubronegros.

Outro assunto tratado em reunião de ontem pelos responsáveis do time da Gávea, diz respeito a Chamorro, cujo contrato está terminado e dificilmente será renovado, uma vez que o jogador está na lista dos dispensáveis. Um débito do Flamengo para com o jogador, todavia, está originando a demora na solução do caso.

SOLUÇÃO PARA O CASO GROSICS

O caso da vinda de Grosics, do Honved, para o Flamengo, também é problema a resolver. Ontem, por exemplo, chegou ao clube um telegrama procedente da Europa, em húngaro, e que os dirigentes, enquanto esperavam um tradutor, admitiam como sendo de Grosics. Nessa oportunidade foi dito, então, que a ser realmente do craque magiar, o seu caso seria estudado imediatamente, para decisão definitiva. Aliás, as possibilidades da vinda do goleiro do escrete da Hungria são muito remotas, tendo em vista que as bases de sua contratação serão realmente muito altas, relativamente às vigentes lá na Gávea.

A SAÍDA DE CHAMORRO

A saída de Chamorro do Flamengo, é coisa sabida, uma vez que sôbre o ponto de vista técnico, o jogador já não mais interessa. Uma dívida do clube para com o jogador, porém, dificultou sua dispensa imediata. Sugeriu-se, então, como fórmula conciliatória, que seria dado passe livre ao craque, em troca de quitação. Nessa base, é que se encontra o assunto.

BRAÇADAS e remadas

Reunido na noite de ontem, o Conselho Técnico de Remo da CBD não considerou como OFICIAIS as provas paulistas "Fôrças Armadas" e "Fundação da Cidade de São Paulo", para a CBD, pois as referidas provas, tradicionalmente disputadas em janeiro de cada ano, na raia de Jurubatuba, não pertencem ao Calendário da CBD, nem são por ela patrocinadas ou promovidas, e havendo mais que nem mesmo conhecimento das mencionadas provas tem.

Depois de apurado exame da matéria que veio em processo remetido pela presidência da CBD, o órgão técnico despachou como julgado no "arquivo-se".

MOTIVOS PAULISTAS

Todo êsse processo e celeuma veio do fato de que tendo o Vasco da Gama carioca vencido as duas provas, em janeiro último, tendo feito incluir em sua constituição o remador "Sabú" que se transferira do Botafogo, julgaram os paulistas que tal ocorrência estava insultando as Leis de Transferência do CND, e desclassificaram o Vasco das referidas provas. E, agora, vem a CBD comunicando que fizeram isso e aquilo no tocante ao zêlo pelas Leis de Transferência.

Contudo, em decisão unânime do Conselho Técnico foi o processo arquivado, não procedendo nem mesmo a hipótese no caso de ter a FRR remetido seu Calendário anterior à realização da prova, ou simples comunicação de que iria promover essas provas interestaduais. Opinou ainda o Conselho Técnico que o envio do Calendário sòmente teria objetivo no sentido de não haver colisão de datas quanto a provas de caráter nacional ou internacional que devem ser promovidas pela CBD, sendo que, dessa forma, as Provas "Fôrças Armadas" e "Fundação da Cidade de São Paulo" foram consideradas amistosas apenas, não estando sob a tutela das Leis de Transferência.

Considera-se, dessa forma, o Vasco como real vencedor, e para tanto deverá recorrer da atitude da Federação Paulista de Remo, que o alijou da vitória obtida.

TAMBÉM OS PAULISTAS

Por sua turno, deverão os paulistas ou gaúchos (já que com a desclassificação do Vasco passou o "outro" gaúcho da União a vencedor) recorrer [illegible]

RESPINGOS

[illegible]

NATAÇÃO

[illegible]

Mais uma vitória do Sousa Aguiar F. C.

Prelianda domingo em Engenho de Dentro, contra o Esporte Clube Vasco, grêmio local, o Sousa Aguiar F. C., time dirigido pelo técnico Ramos, que muito tem feito pelo clube, não descuidando do preparo físico dos seus jogadores, soube levar a equipe a uma grande vitória pela contagem de 3x2.

Na preliminar coube a vitória do Esporte Club Vasco, pelo escore de 2x1.

Aprovada tabela do Rio-S. Paulo que começará no dia 24

A tabela definitiva do Torneio "Rio-São Paulo", que será iniciado no próximo dia 24 do corrente, foi aprovada ontem pelos clubes interessados em reunião da Assembléia Geral da Federação Metropolitana de Futebol.

Na mesma oportunidade, foram tratados e resolvidos, também, outros problemas relacionados com essa competição, como os referentes às arbitragens e ao julgamento dos craques.

A TABELA GERAL DO TORNEIO

1a. Rodada

24/4 — Fluminense x América; Santos x São Paulo
25/4 — Vasco x Botafogo; Corintians x Portuguêsa
27/4 — Botafogo x Portuguêsa; Palmeiras x Vasco
28/4 — América x Corintians; São Paulo x Flamengo

2a. Rodada

1/5 — Flamengo x América; Corintians x Santos
2/5 — Vasco x Fluminense; Portuguêsa x Palmeiras
4/5 — Fluminense x Palmeiras; São Paulo x América
5/5 — Flamengo x Santos; Corintians x Botafogo

3a. Rodada

8/5 — Flamengo x Vasco; São Paulo x Palmeiras
9/5 — Fluminense x Botafogo; Santos x Portuguêsa
11/5 — América x Portuguêsa; Santos x Botafogo
12/5 — Vasco x São Paulo; Corintians x Flamengo

4a. Rodada

15/5 — Botafogo x América; Palmeiras x Santos
16/5 — Fluminense x Flamengo; São Paulo x Corintians
18/5 — Botafogo x São Paulo; Portuguêsa x Vasco
19/5 — Flamengo x Corintians; Palmeiras x América

5a. Rodada

22/5 — Flamengo x Botafogo; Corintians x Palmeiras
23/5 — Vasco x América; São Paulo x Portuguêsa
25/5 — Flamengo x Palmeiras
26/5 — Vasco x Corintians; Santos x Fluminense

6a. Rodada

29/5 — América x Santos; Portuguêsa x Fluminense
1/6 — Flamengo x Portuguêsa; Palmeiras x Botafogo
2/6 — Fluminense x São Paulo; Santos x São Paulo

OBSERVAÇÕES — Os jogos do Torneio Rio-São Paulo, a não ser de comum acôrdo, são disputados no Rio, no Estádio do Maracanã e em São Paulo, no Estádio do Pacaembu. Na tabela acima o clube que vem em primeiro lugar indica o local do jôgo.

JULGAMENTO DOS CRAQUES

Quanto ao julgamento dos jogadores ficou decidido que nos casos interestaduais o julgamento ficará afeto ao Tribunal Especial da CBD e, nos casos locais, aos tribunais das respectivas federações.

ESCOLHA DOS ÁRBITROS

Sôbre os juízes, cada Federação organizará uma lista de 10 nomes, dos quais 6 serão escolhidos para compor o quadro de apitadores oficiais do torneio.

POR CAUSA DÊSSE GÔL LYNCH NÃO SAIU SÓ

Nas fotos acima, vemos, em uma delas, o momento exato em que a pelota chutada por Didi atinge às rêdes de Asca, na cobrança do penalti que marcou o primeiro tento do Brasil e que seria, também, o da vitória frente ao Peru. Por causa dêsse penalti, a situação tornou-se crítica para Lynch, que esteve a pique de ser massacrado pelos jogadores peruanos, inconformados com a punição. Em conseqüência, o jôgo foi suspenso e o árbitro obrigado a sair de campo, como mostra a outra foto, guardado pelos policiais. (Fotos S. P. - D. C.)

Chegada atletas paralíticos

Dezoito integrantes da mundialmente famosa equipe atlética dos Pan Am Jets embarcarão de Nova Iorque para o Rio de Janeiro em três grupos diferentes, o primeiro dos quais desembarcará no Aeroporto do Galeão a 23 de abril. Os dois outros grupos, cada um com seis atletas, chegarão a 24 e 25 do corrente.

Todos os membros da original equipe são funcionários do departamento de contabilidade da Pan American World Airways, em Nova Iorque. A companhia os empregou em cooperação com a campanha nacional de proteção aos fisicamente incapacitados e a eficiência dos mesmos tem sido comprovada não sòmente no trabalho como também nos esportes.

O PROGRAMA

De acôrdo com o programa que está sendo elaborado pela Panair do Brasil, os 13 atletas e cinco acompanhantes visitarão alguns hospitais do Rio a 25 e 26 de abril dando exibições de lançamento de dardo, arco e flexa, e tenis de mesa, tudo praticado em cadeiras de roda.

A grande atração do conjunto que é o quadro de basquetebol em cadeiras de rodas será exibida no estádio do Maracanãzinho a 27 de abril. Os Pan Am Jets serão divididos em duas formações, uma das quais chamar-se-á "Jatos da Panair". Além do jogo de basquetebal, estão também previstas exibições de ballet e outros divertimentos para preencher o programa da noite.

EM S. PAULO

A equipe dos Pan Am Jets, após exibir-se no Rio, voará para São Paulo, a fim de jogar para a platéia da capital paulista a 29 de abril.

Antenor Horta o técnico do 'five' feminino: Mundial

A Diretoria da Confederação Brasileira de Basquetebol ontem reunida tomou várias deliberações importantes referentes à próxima disputa do II Campeonato Mundial de Basquete Feminino, destacando-se: 1.º — Fixar a data de 12 de outubro para início do campeonato, no Maracanãzinho; 2.º — Designar o técnico Antenor Horta para técnico da Seleção Brasileira Feminina; 3.º — Nomear Paulo Meira para Presidente da Comissão Organizadora do Certame Mundial.

Ainda sôbre o grande certame internacional de outubro, o vice-presidente Ivan Raposo apresentou um excelente trabalho relativo a organização do campeonato, verificando-se no organograma aprovado a constituição de sete comissões que abrangerão todos os setores da competição. Assim de acôrdo com o plano elaborado por Ivan Raposo o órgão máximo do campeonato e a Comissão Organizadora, que contará com 3 membros.

OUTRAS ESCOLHAS

Esta comissão escolherá os outros três membros que formarão a Comissão Executiva, assim como designará os presidentes das Comissões Técnicas e Finanças. Também será apontado pela CE o Superintendente cujas funções abrangerá os serviços de administração, secretaria e propaganda. As demais comissões são as seguintes: Atendimento e Recepção, Viagens e Alojamentos, Transportes, Prêmios e Selos, Saúde, Imprensa e Transmissões e Competições e Treinamento.

PLANO DE TREINAMENTO

Foi aprovado o seguinte plano traçado pelo vice-presidente de Interêsses Técnicos para a constituição e preparação da Seleção Brasileira:

De 26 de junho a 4 de julho — treinamento das Seleções de São Paulo, Sorocaba, D. Federal e interior do Brasil.

Dias 5, 6 e 7 de agôsto — Torneio Quadrangular.

De 8 a 15 de setembro — Treinos semanais da Seleção.

Entre 15 e 20 de setembro — Início da Concentração, com treinos diários.

TÉCNICOS PARA A PREPARATÓRIA

Para a formação e preparação das seleções de São Paulo, Sorocaba e Interior, a CBB designou os técnicos paulistas Serafim Cruz, Campineiro e Moacir Daniello, respectivamente. Para a direção da Seleção Carioca foi indicado o técnico do Fluminense, Antenor Horta, com a ressalva de que o preparador carioca será o chefe da equipe de técnicos e o

(Conclui na 2.ª página)

Jogam Vasco e Renner

Vasco da Gama e Renner, de Pôrto Alegre, jogam hoje à noite, em São Januário, dando início ao torneio quadrangular comemorativo do aniversário do Bangu, e do qual participam também, o clube de Moça Bonita e o Fluminense.

O encontro desta noite, que começará às 21,30 horas, será arbitrado por Alberto da Gama Malcher, auxiliado por Anver Bitate e Valter Araujo.

FORMAÇÃO DOS QUADROS

Para êsse encontro, os dois quadros formarão assim:

VASCO: Carlos Alberto; Clever e Viana; Laerte, Orlando e Ortuno; Sabará, Vavá, Wilson, Valter e Pinga.

RENNER: Valdir; Orlando e Augusto; Bonzo, Léo e Gago; Pedrinho I, Ivo Medeiros, Juarez, Enio Rodrigues e Joeci.

Vitória da Alemanha

AMSTERDAM, 3 (UP) — A Alemanha Ocidental derrotou hoje a Holanda por 2 a 1, numa partida internacional de futebol disputada nesta cidade. O primeiro tempo terminou com a contagem de 1 a 0 a favor dos visitantes.

Nadadores brasileiros irão ao Peru fazer exibições: abril

Vem a natação brasileira de receber um convite do Peru para uma competição que será realizada em Lima, na segunda quinzena dêste mês, quando também estarão em exibição nadadores da Argentina, Uruguai, Chile, Colômbia e Equador, como uma característica de "avant-premiere" do que será o Campeonato Sul-Americano, em princípios de 1958.

Será pequena a equipe brasileira que irá ao Peru, sendo composta de cinco nadadores e um chefe que acumulará a função de técnico inclusive, tendo a CBD recebido com boa receptividade o convite da Federação Peruana de Natação.

A DELEGAÇÃO

Deverá a delegação brasileira ser integrada pelos nadadores Haroldo Lara, Manoel Santos, Daltely Guimarães, êstes de São Paulo e mais os cariocas João Gonçalves e Carlos Bacelar Nunes, sendo ainda desconhecido o nome do chefe da delegação. A indicação dêsses nadadores prende-se ao fato da exigência peruana da ida sòmente de nadadores de provas curtas (100 e 200 metros, livres; 100 e 200 metros costas; peito clássico e borboleta), e que seriam utilizados nos 4 x 100-4 estilos e 4 x 200, nado livre.

INAUGURAÇÃO DA PISCINA

O convite peruano tem como objetivo a inauguração da piscina (25 metros), que terá o nome de "Daniel Carpio", e se localiza em Callão, um departamento municipal de Lima.

APENAS ESTADA

Nessa competição amistosa em que também será disputado o "Troféu Pacífico", apenas entre Chile, Peru e Colômbia, os peruanos sòmente se responsabilizarão pela estada da delegação, correndo por conta dos participantes a despesa de transporte. Todavia, podemos adiantar, que a medida posta em prática pelo vice-presidente da CBD, sr. Jean Marie Havelange, mereceu todo o apoio dos clubes, qual seja do clube que pertencer o nadador custeará a sua passagem aérea.

Atrás do homem-gôl Flu pensa em Ambróis, Evaristo e Hobberg

Em sua luta desesperada em busca do "homem-goal" para a ofensiva tricolor, o Fluminense está não sòmente interessado na contratação de Ambrois (do Nacional, do Uruguai) e de Evaristo (cujo contrato com o Flamengo está terminado), mas também no craque oriental Hobberg, pertencente ao Peñarol, e que integrou a "celeste" na última "Copa do Mundo".

Visando a solução dêsse assunto, o sr. Adolfo Marques, Vice-Presidente do Fluminense, manteve ontem longa conversação telefônica com o sr. Romeu Santos, no momento com a delegação brasileira em Lima, a fim de que êste diligencie junto aos elementos competentes, inclusive com os próprios jogadores.

AS BASES DAS CONTRATAÇÕES

Segundo se adianta, com relação a Evaristo, por exemplo, o Fluminense está disposto a pagar 800 mil cruzeiros de luvas ao craque, sendo 300 imediatamente, e 500 mil parceladamente, alem de um salário mensal de 25 mil cruzeiros.

A Hobberg, por cujo passe o Penarol, de Montevidéu, pede 720 mil cruzeiros, o clube tricolor pagará 300 mil de luvas e também 25 mil de salários mensais.

Relativamente a Ambrois, nada se sabe no certo. Diz-se que o Nacional pretende pedir preço alto, falando-se inclusive em 3 milhões de cruzeiros pelo passe. Nessa base, possivelmente o clube das Laranjeiras desistirá do avante oriental.

Baianinho responde aos Gracie

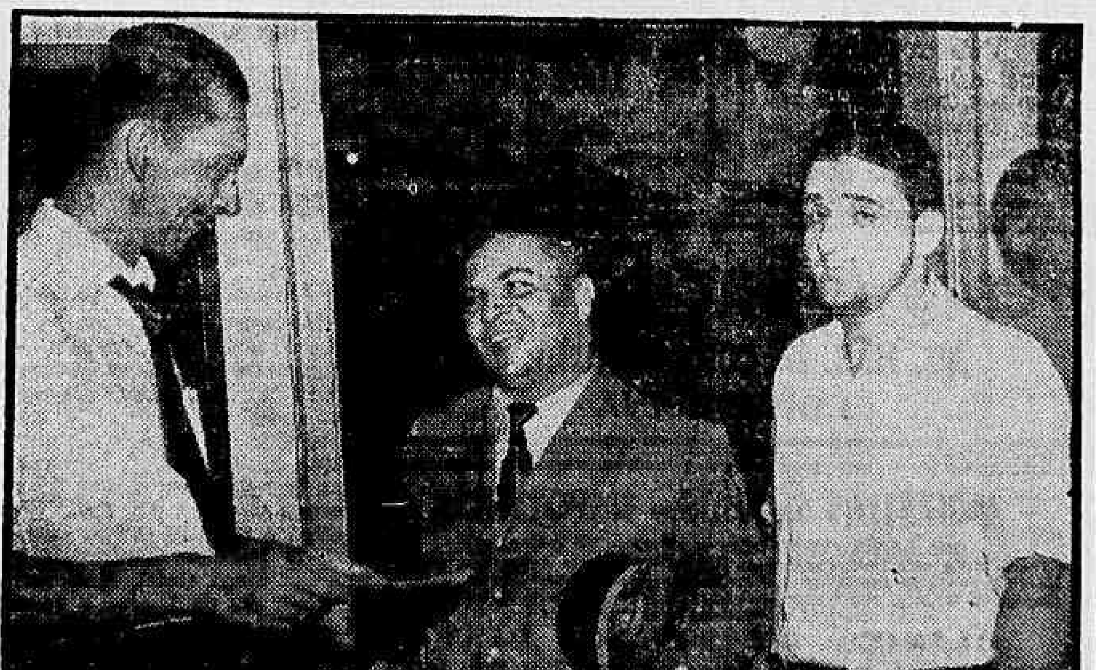

Em carta que enviou à nossa redação, o lutador "Baianinho" explica que pediu um prazo longo para sua luta de "vale-tudo" com Carlson Gracie, em virtude dessa espécie de combate requerer um preparo, principalmente físico, muito grande. Explica, também, que não se preocupa com o prazo, temendo que o mesmo não fôsse aceito e êle ter de perder o trabalho de treinamento e que se os Gracie não aceitaram o prazo é porque "temem uma derrota de Carlson nessa luta". A carta de "Baianinho" é longa. Faz um histórico do seu desafio, para dizer que, em primeiro lugar, convidou Carlson para uma luta olímpica. Não obtendo resposta, apelou para o "vale-tudo". Aí o desafio foi aceito. Mas como não estava preparado inteiramente para o "vale-tudo"... — Na foto, Baianinho e seu treinador Fausto Brumocilla, ontem, na redação do D.C.

Maschio, Angelillo e Cruz, os autores dos tentos

Pelo amplo marcador de 3 a 0, o selecionado da Argentina derrotou o do Brasil na noite de ontem, no cumprimento da penúltima rodada do XIX Campeonato Sul-Americano, resultado que lhe assegurou o título máximo do certame, embora ainda lhe falte o compromisso frente aos peruanos.

Campeões por justiça e por direito, visto que se mostraram sempre superiores quer durante tôdo o transcorrer do campeonato, quer no encontro de ontem, cujo adversário era o mais credenciado a lhe opor resistência, sendo, no entanto, totalmente dominado.

UM FRACASSO

Se no jôgo contra os uruguaios, o selecionado de futebol do Brasil atuou de forma desastrosa, contra os argentinos chegou ao extremo em matéria de inoperância e fragilidade, deixando-se abater fàcilmente, não conseguindo em momento algum por em perigo a cidadela do goleiro Domingues, o qual, na segunda fase, principalmente teve uma passagem calma, debaixo do arco.

E a fraqueza do escrete do Brasil, foi geral, isto é, em todos os setores do conjunto as coisas andaram totalmente erradas, desde a parte defensiva à ofensiva. Esta, então, atingiu o índice maior de insuficiência, mostrando-se em nível menos elevado que o das equipes inferiores que participaram do atual Sul-Americano, em contraste absurdo àquela que nos jogos iniciais alcançou o índice invejável de 20 tentos em três partidas.

HOMENS E CRIANÇAS

Os argentinos jogaram com calma e prudência, manobrando sempre em sentido do arco adversário, ao passo que os brasileiros, nervosos e parecendo inexperientes no assunto, erraram em todos os 90 minutos, demonstrando que o jogador do nosso país, ou não é bem compreendido pelos setores dirigentes, ou não entende absolutamente do assunto, pois se apresentaram, às vêzes, (a de ontem foi uma), como crianças, ao contrário do adversário, que agiu como se fosse um homem formado.

OS TENTOS

O marcador do Estádio Nacional de Lima foi iniciado por Maschio, em favor da Argentina, com forte tiro que venceu a Gilmar, inapelàvelmente, quando eram decorridos 23 minutos do tempo inicial.

Na segunda fase a Argentina, que pressionava bastante conseguiu elevar a contagem para 2 a 0, aos 42 minutos, por intermédio de Angelillo, para, 3 minutos após a conquista dêsse ponto, Cruz encerrá-la e consolidar o triunfo precisamente nos 45 minutos.

OUTROS DETALHES

QUADROS: Argentina — Domingues; Delacha e Vairo; Gimenez, Nestor Rossi e Schandlein; Corbatta, Maschio, Angelillo, Sivori e Cruz.

BRASIL — Gilmar (Castilho); Edson e Olavo, Djalma Santos, Zózimo e Roberto; Joel, Zizinho (Dino), Evaristo (Indio), Didi e Pepe.

Arbitrou o encontro o inglês Turner, coadjuvado por Hieger (austríaco) e Davies (inglês).

Brilha Julinho

BELGRADO, 3 (UP) — O Fiorentina, da Itália, derrotou hoje por 1 a 0 o Estrela Vermelha, da Iugoslávia, numa partida da semifinal da Taça da Europa. O primeiro tempo terminou sem abertura de contagem. Mais de 40.000 pessoas compareceram no Estádio Central. Uma das figuras mais destacadas do jôgo foi o ponteiro brasileiro Julinho.

Brandão já decidiu: três treinos e talvez novas convocações

LIMA, 4 — (SP-DC) — A possível convocação de novos jogadores e a realização de pelo menos três treinos de conjunto (sábado, têrça e quinta-feira próximas), foram medidas anunciadas pelo treinador Brandão, com referência ao escrete do Brasil, tendo em vista o primeiro jôgo contra o Peru, no dia 13 (sábado), como parte das pelejas eliminatórias para a "Copa do Mundo" de 1958.

Por outro lado, sabe-se que o último exercício de quinta-feira da semana vindoura, servirá de apronto, já que o jôgo é no sábado, ficando o programa de treinamento para o segundo compromisso (dia 21 dêste), a ser estabelecido aqui no Brasil, uma vez que o escrete regressará de Lima a 14 do corrente.

TREINO NO MARACANA

Também os peruanos estão cuidando de sua representação para disputar as eliminatórias pela Copa do Mundo, sabendo-se que deverá continuar o treinador Jorge Orth à frente da equipe inca, embora algumas pessoas ainda esperem que o mesmo seja substituído, no caso de uma derrota frente aos argentinos.

A delegação peruana será constituída de 26 pessoas e viajará dia 17 pela LAN, ficando no Rio hospedada no Hotel Paineiras, segundo seu próprio pedido.

Apuramos junto aos dirigentes peruanos que os mesmos vão solicitar à CBD a cessão do Estádio do Maracanã para dois treinos de conjunto, que seriam realizados dias 18 e 19, para melhor conhecimento do gramado.

POSSIVEIS CONVOCAÇÕES

Apesar de não haver confirmação oficial para essa notícia, apuramos que poderão ser convocados novos elementos que viriam reforçar a seleção brasileira para estas pelejas contra o Peru, tendo sido lembrados os nomes de Formiga, Luizinho e Valter.

Quanto ao médio do Santos, é de supor-se que continue afastado da seleção, pois foi recentemente operado do menisco.

SEGUNDO JÔGO NO PACAEMBU

Apesar de estar prevista a segunda peleja para o dia 21 no estádio do Maracanã, ficou deliberado que a partida será disputada no Estádio do Pacaembu, no caso de ser o Brasil derrotado no primeiro prélio.

Conforme foi amplamente anunciado, caso haja necessidade de uma terceira peleja entre os dois países, será a mesma disputada dia 26, em Santiago do Chile.

Bola PRA Frente

ARNO

POR QUÊ FLÁVIO COSTA?

— A CBD já está comprometida com Flávio Costa para entregar-lhe o escrete brasileiro de 1958 — esta informação nos foi dada, ontem, por pessoa muito bem informada sôbre a política e os bastidores do futebol brasileiro.

Vamos aguardar um pouco, a ver se a CBD está mesmo, manobrando para contrariar o movimento de opinião que pretende seja o escrete dirigido, em 58, por uma equipe de homens mais competentes.

Não se trata de combater o homem Flávio Costa, mas a verdade é que seus métodos de trabalho, seu entusiasmo pela profissão, já não atendem à evolução do futebol. Flávio Costa ficou para trás; na década de 40 êle deu muito ao futebol brasileiro, mas sua fonte de inspiração parece que secou a partir da "Copa do Mundo" de 50.

Abaixo o passe

O Congresso dos jogadores de futebol, realizado em Lima, e no qual firmou-se posição contra o passe, encontrou a melhor e mais entusiástica repercussão na alma do jogador Garrincha:

— Estou de pleno acôrdo: abaixo o passe e viva o drible — teria gritado, durante a reunião o fogoso atacante botafoguense.

O BOM TRABALHO

Um agradecimento ao meu colega Valter Teixeira, pelo cuidadoso trabalho de levantar, entre os mistérios da aritmética, as hipóteses de escores que poderiam interessar ao escrete brasileiro no Sulamericano.

Seu paciente trabalho, que foi publicado, ontem, na primeira página do DC, valeu como um alento de esperança à torcida brasileira.

Vamos dormir

Vamos dormir até às 11 da noite, acordar, sofrer, torcer e, conforme os averages, voltar a dormir ou não dormir mais.

Os argentinos têm isso de mau: quando entram nos campeonatos, maltratam a gente até o fim.

O Exemplo do Flamengo

A nova diretoria do Flamengo, à frente o sr. Hilton Santos, visitou, domingo passado, a Igreja de São Judas Tadeu, em Laranjeiras, sendo recebida com uma exortação pronunciada pelo famoso padre Góis.

Em pleno ofício da missa, padre Góis, ao perceber a presença de seus correligionários rubronegros, suspendeu, momentâneamente, em seu sermão, um comentário ao Evangelho, e passou a registrar, como exemplo de Fé cristã, a visita dos homens do Flamengo vitoriosos e derrotados nas últimas eleições, legítimos soldados de São Judas Tadeu.

O ÊRRO DE BRANDÃO

• A "Gazeta Esportiva", de São Paulo, entende — e publica isso — que o sistema de "goal-average", no caso do sul-americano, é diferente do tradicional inglês. Tomaz Mazzoni, respondendo a uma carta esclarecedora do leitor Roberto Kovacs, escreve, no seu jornal, que o campeonato se vai decidir por saldo de "goals".

Mazzoni está errado e está certo o leitor Kovacs: o critério adotado em Lima é o da apuração do quociente de "goals" de cada equipe.

• Carlito Rocha não se conforma com o não lançamento de Garrincha no jôgo com os uruguaios, sobretudo no segundo tempo, quando o nosso ataque demonstrou que não ia penetrar na defesa de Santamaria. Há dias, conversando com amigos, o velho Rocha dizia considerar um crime de Brandão ter mantido Garrincha no banco de reservas, quando as circunstâncias do jôgo exigiam os dribles desconcertantes de Garrincha.

Funções gratificadas

O art. 4º do Decreto n. 35.447, de 30 de abril de 1954, que aprova a relação das Funções Gratificadas a que se refere o art. 2º da Lei n. 2.188, de 3 de março do mesmo ano, estabelece que «A designação para desempenho de função gratificada só poderá recair em funcionário ou extranumerário mensalista da União e dos Territórios, desde que não seja interino ou provisório».

Muito embora os têrmos claros da lei, no Departamento Federal de Segurança Pública várias funções gratificadas vinham sendo exercidas por pessoas estranhas ao serviço público, sendo que na maioria estavam entregues a militares, oficiais do Exército preferencialmente.

Levando em conta não só a determinação legal como uma Circular da Presidência da República e, por fim, um aviso do ministro Nereu Ramos, o Chefe de Polícia resolveu entregar as funções gratificadas do DFSP a funcionários de seus quadros, medida esta que foi recebida com grande simpatia, pois, além de acabar com a invasão de elementos estranhos ao serviço policial, permite que alguns servidores possam, como prêmio à sua competência e capacidade de trabalho, galgar cargos de direção ou chefia.

Duas modificações já foram feitas: o Serviço de Transportes, que vinha sendo exercido pelo capitão Armindo Barroso, e o Instituto de Criminalística, que estava entregue à direção do major Hilnor Canguçu Taulois, já passaram às mãos de servidores policiais.

Para o primeiro foi escolhido o sr. Fernando de Carvalho, antigo e experimentado diretor efetivo da Assistência Policial, que já exerceu, com proficiência e zêlo, o referido cargo ao tempo da administração do general Lima Câmara. Sem dúvida nenhuma é uma ótima escolha do general Batista Teixeira, pois o substituto do major Armindo Barroso conhece detalhadamente todos os problemas referentes ao Serviço de Transportes e goza de grande prestígio entre a classe, reunindo, portanto, condições de orientar e controlar um dos mais importantes órgãos do DFSP, do qual depende, em grande parte, os trabalhos de policiamento ostensivo e repressivo.

Para a direção do Instituto de Criminalística recaiu a preferência do alto gestor policial no perito Eugênio Lapagesse, que vinha dirigindo a Escola de Polícia. Além de pertencer ao quadro de peritos criminais, o sr. Eugênio Lapagesse faz parte da turma, hoje bem reduzida, daqueles poucos que, em 1933, nos ajudaram a planificar, organizar e regulamentar o Gabinete de Pesquisas Científicas que depois passou a ser Gabinete de Exames Periciais e que hoje é o Instituto de Criminalística.

Trata-se, portanto, de um conhecedor dos assuntos atinentes à criminalística, com uma prática de 24 anos, e que já esteve à frente do órgão pericial durante muito tempo. Aguardemos as outras substituições, que esperamos sejam tão acertadas como as que acabam de ser feitas.

REVIRAVOLTA NO CASO DO "MARIA DA CONCEIÇÃO"

SENSACIONAL DEPOIMENTO FAZ DE ACUSADO ACUSADOR

NÃO ASSALTOU

Armando Fernandes Gonçalves Bastos, o Fernando, quando na Delegacia da Polícia Marítima, prestava depoimento acusando o fiscal conhecido por "Bonitinho". Afirmou o depoente, que não assaltou a lancha da Alfândega e que não estava transportando contrabando

Não teria ocorrido o assalto à lancha da Alfândega

— Em nome da verdade devo esclarecer o que de real ocorreu entre mim e o fiscal aduaneiro, Eduardo Correia da Silva, quando da abordagem do barco "Maria da Conceição" por uma lancha da fiscalização alfandegária, — declarou Armando Fernandes Gonçalves Bastos, conhecido pela alcunha de Fernando, em depoimento ontem prestado na Delegacia da Polícia Marítima e no qual, defendendo-se, acusou frontalmente aquêle fiscal, provocando uma completa reviravolta no chamado caso do assalto à lancha da Alfândega.

— Na ocasião, já no interior do "Maria da Conceição" — relata de forma sensacional o depoente — Eduardo chamou-me para a prôa e disse: "Fernando, você sabe, estou na ronda. A situação está um pouco difícil, eu estou ruim, precisando de dinheiro, e, embora eu já lhe deva preciso que me arrume a importância de dez mil cruzeiros". Não atendi o pedido e após discussão acalorada e pouco educada ouvi de Eduardo a seguinte ameaça: "Está certo, você não me dá o dinheiro, mas vai pagar por tudo isso e gastar muito mais".

A AMEAÇA DEU CERTO

O depoente confessa então que a ameaça do fiscal deu certo, dizendo:

— Desde aquela ocasião passei a ser perseguido por um crime que praticara.

OS ANTECEDENTES

Relatando os antecedentes da ocorrência, Fernando declarou que cerca de oito dias antes de deixar a Casa de Saúde onde estava internado em razão de uma agressão a bala, na Praça Mauá, fôra procurado por um dos seus empregados com o aviso de que o seu barco de pesca "Martins Fontes" havia sido furtado e que a vida dos seus vinte e dois tripulantes. No intuito de salvar a embarcação, como medida inicial, contratou um vigia para ficar a bordo, e, assim, evitar maiores danos, enquanto não fôssem realizados os necessários reparos.

O "MARIA DA CONCEIÇÃO"

Quanto ao fato da abordagem do "Maria da Conceição" explicou o depoente que viajava, no mesmo rumo ao "Martins Fontes", pois desejava verificar pessoalmente a gravidade dos furos mencionados pelo seu empregado.

— Na altura do Caju — declara Fernando — foi o "Maria da Conceição" abordado por uma lancha da Alfândega que, de farol aceso, ordenava que parasse. Mandei parar o barco e tomei a iniciativa de atirar para a lancha o cabo do barco.

ARMADOS

— Logo Eduardo, que é também conhecido pelo apelido de "Bonitinho", — esclarece Fernando — e mais dois tripulantes passaram para a "Maria da Conceição". Eduardo e mais um tripulante estavam de revólver em punho e logo revistaram o barco, nada encontrando.

Assinalou então o acusado que foi naquela ocasião que o fiscal pediu dinheiro a êle e que, diante da recusa, houve forte discussão, com têrmos de baixo calão trocados de parte a parte, para finalizar com a ameaça de vingança partida de Eduardo.

O PESCADOR

Fernando informou também que não houve nenhum disparo e que enquanto estêve Eduardo a bordo do "Maria da Conceição" um dos seus tripulantes, calmamente, passou o tempo pescando.

PASSADO ESQUECIDO

Finalmente, Fernando confessou que já empregou suas atividades no campo ilegal do contrabando, mas que, por pedidos de seus familiares, tinha abandonado o caminho do crime, ingressando na vida honesta de homem trabalhador e respeitador da lei, tanto que dedicava-se agora à pesca, razão porque adquirira, em concorrência com o Ministério da Guerra o barco "Martins Fontes, para dedicar-se, única e exclusivamente, à indústria e ao comércio do pescado.

O depoimento de Fernando foi acompanhado pelo advogado, Mário Figueiredo, seu patrono e que se mostrou confiante nos novos rumos que o processo tomará como resultado do depoimento do seu cliente.

O fiscal aduaneiro acusado será oportunamente ouvido naquela Delegacia, quando, naturalmente será acareado com Fernando.

Hoje o julgamento de 4 processos no Tribunal Marítimo

Quatro processos, inclusive a colisão entre as lanchas "Dr. Honório" e "Brasileirinha", em consequência da qual soçobrou a primeira destas embarcações, em abril de 1955, na Baía de Guanabara, serão apreciados, hoje, na primeira sessão ordinária realizada pelo Tribunal Marítimo após o término das férias forenses.

Também deverá ser julgado o acidente em que perdeu a vida um passageiro do iate "Biguá", abalroado pelo vapor "Guarapiranga", há cêrca de dois anos, próximo à entrada da barra.

NAUFRÁGIO DA LANCHA

No processo de número 2.843, relativo ao naufrágio da lancha "Dr. Honório" será representado o marítimo Luís Francisco, sendo relator do processo o juiz Francisco Rocha.

OUTROS PROCESSOS

São os seguintes os três outros processos que serão julgados pelo Tribunal Marítimo na sessão de hoje:

N. 2.818 — relativamente à morte de um passageiro em consequência de acidente entre o navio "Guarapiranga" e o iate "Biguá", na Bahia de Guanabara, a 8-2-1955. Relator do feito o juiz Braz da Silva.

N. 2.932 — sôbre o encalhe do barco de pesca "Santos Dumont", na lage das Ilhas Tijucas, a 6-9-1955. É representado no processo Maximiano de Oliveira Santo, e relator o juiz Braz da Silva.

N. 3.074 — referente ao naufrágio da chata "Emília", provocado pela hélice do navio "Del Mar", no pôrto do Rio de Janeiro, a 29-12-1955. Representados: José Benedito Santana e Antônio Cordeiro Fonseca, apontados como responsáveis pelo acidente. Relator do feito, juiz Epaminondas de Sousa.

Prêso o assaltante

Momentos depois de assaltar e ferir o operário Manuel Vidal Macieira Afonso, na noite de ontem, em plena Avenida Marechal Floriano, o ladrão Armindo Araújo de Sousa (casado, 33 anos), perseguido por populares, foi prêso em flagrante pelo soldado 4.774 da Polícia Militar. A vítima, que sofreu ferimento no [illegible] por faca, foi internada em estado grave no Hospital [illegible] Aguiar. Em 11º DP, foi encontrado um relógio que furtara da vítima

Não será hoje a acareação

Não será feita hoje a acareação da viúva do general Correia Lima com o filho, nora e cunhada, de vez que o 15.º Distrito Policial não recebeu ainda os autos sôbre a morte daquele militar, apesar de já haver o juiz substituto despachado favoràvelmente o pedido de baixa do processo, por 30 dias, conforme solicitação do delegado.

Enquanto isso prosseguem as diligências da reportagem, — já que as autoridades policiais tratam do fato sempre com evasivas — no sentido de localizar a jovem da Zona Sul que constituiria importantes elementos de elucidação do caso que empolgou a opinião pública e que continua estagnado, graças à ineficácia dos encarregados do inquérito.

AUTORIDADE NEGA

O incidente ocorrido com a jovem da Zona Sul (possível moradora do edifício Alaska, no Pôsto 6) foi comunicado ao delegado Rui Tenório delegado do 2.º Distrito Policial segundo informações chegadas ao nosso conhecimento. Entretanto, não desejando envolver-se no complicado (para as autoridades policiais) caso da morte do general Correia Lima, aquele policial vem se esquivando em fornecer quaisquer informações que possam levar à descoberta, não apenas do paradeiro da moça de Copacabana, mas talvez da própria motivação do crime da Rua Heitor Beltrão, 114.

DEVEM INFORMAR

Será, pois bastante precioso, qualquer esclarecimento ou informação dos moradores daquele edifício ou de suas imediações sôbre o fato passado talvez um pouco antes da trágica morte do general Correia Lima.

AGRESSÃO

O funcionário do Albergue da Boa Vontade, Antenor Fernandes de Oliveira (solteiro, 25 anos), agrediu, na madrugada de ontem, a socos e pontapés, a indigente Josefa Maria da Conceição (casada, 32 anos), ali abrigada. Prêso em flagrante pelo vigilante municipal nº 25, o agressor (foto acima), foi autuado no 9º Distrito Policial. A vítima, medicada no Hospital Geral Sousa Aguiar, retirou-se em seguida

EXPLOSÃO ATINGIU O MECÂNICO

O mecânico Jair de Oliveira (20 anos solteiro, morador na Rua Alfredo Xlich, 76, em Petrópolis), quando reparava um automóvel, na tarde de ontem, no interior da garagem Imperial (Av. Gomes Freire, 333), feriu-se gravemente em virtude da explosão do tanque de gasolina do carro, ocorrida em consequência de um curto circuito na instalação elétrica.

Jair foi removido para o Hospital Geral Sousa Aguiar, com queimaduras do primeiro, segundo e terceiro graus generalizadas, ficando ali internado em estado desesperador. O 6.º D. P. registrou a ocorrência.

CERRAÇÃO SÔBRE A GUANABARA

Causada por uma forte cerração, vinda do Sul, que cobriu por várias horas na manhã de ontem, tôda a Baía de Guanabara, três navios ("Del Norte", "Albena" e o "Park Aven") que deveriam chegar ao Pôrto durante a madrugada, sòmente deram entrada, pouco antes das nove horas, tendo permanecido ao largo até melhorar a visibilidade na barra.

A cerração não se repetirá hoje, segundo informações colhidas no Serviço de Meteorologia, sendo a visibilidade na Guanabara normal, já na noite de ontem.

Juiz recusou a absolvição liminar do dr. Brodkin

LONDRES, 3 — (UP-FP-DC) — Sir Geoffrey Lawrence, advogado do médico John Bodkin Adams, pediu hoje ao Tribunal que absolva seu constituinte da acusação de assassinato por "não existir nenhuma prova" nesse sentido.

O juiz recusou atender êsse pedido depois de ter deixado o advogado falar durante mais de duas horas. Evidentemente, foi sòmente depois de ter meditado longamente em seu fôro íntimo que o Presidente do Tribunal tomou a resolução de prosseguir no julgamento e de convidar o advogado Lawrence a apresentar suas próprias testemunhas.

CAUSAS NATURAIS

O apêlo do dr. Lawrence não era inesperado depois de duas semanas de audiência e depoimentos, que abriram consideráveis brechas nas acusações da Corôa contra o dr. Adams, inclusive a declaração de uma testemunha de que a sra. Alice Mordell, de 80 anos de idade, de cujo assassinato o dr. Adams foi acusado, pode ter morrido por causas naturais.

Mas foi um verdadeiro triunfo que o sr. Lawrence estêve quando, rejeitando seu pedido, o presidente Devlin declarou: "Não quero usurpar a responsabilidade dos jurados, mas não acredite que o tempo consagrado ao vosso pedido tenha sido perdido. Estou convencido de que antes de proferir seu veredito, os jurados levarão em conta os argumentos que apresentastes hoje de manhã".

BONDE COLHEU LENITA

Lenita (foto acima), a jovem colegial que foi colhida por um bonde na Av. Presidente Vargas, perdendo o braço direito

Quando voltava do Colégio Paiva e Sousa, a menina Lenita (de 12 anos), filha de Flávio de Jesus Martins, Rua Manoel Bonfim, 15, ap. 101, na Ilha do Governador) foi colhida pelo bonde da linha "57-Caju", no cruzamento da Avenida Presidente Vargas com a Rua Machado Coelho.

Apresentando esmagamento com amputação do braço direito, além de contusões e escoriações generalizadas, a menina removida para o Hospital Sousa Aguiar, foi ali internada em estado grave. O motorneiro foi prêso em flagrante e conduzido ao 13º Distrito Policial.

DESTRUÍDO O AVIÃO DE TREINAMENTO

PÔRTO ALEGRE, 3 (Asap.) — Trágico acidente com um avião de treinamento registrou-se na manhã de ontem, na Cidade de Caxias do Sul, quando o aparelho pertencente ao Aeroclube de Pérola de Colônia, sobrevoava a localidade de Santa Lúcia.

Cêrca das 9,30 horas, o avião, que era tripulado pelos jovens Norberto Nors e Ivo Corso, precipitou-se ao solo, espatifando-se a uma distância de cem metros da igreja de Santa Lúcia.

DESTRUIDO

O "Paulistinha" ficou completamente destroçado, tendo seus tripulantes morrido instantâneamente. A primeira pessoa a chegar ao local foi o agricultor Pedro Raimundo Fiorello, que, todavia, nada pôde fazer.

CAUSAS IGNORADAS

Ignora-se as causas que motivaram o grave acidente, acreditando-se que o aparêlho tenha entrado em parafuso. Seu motor ficou enterrado no solo, não chegando a incendiar-se. Apenas o leme ficou intacto.

Os jovens vitimados pertenciam à sociedade local, Roberto completaria 20 anos dia 12 próximo e Ivo Corso contava 18 anos.

O CRIMINOSO

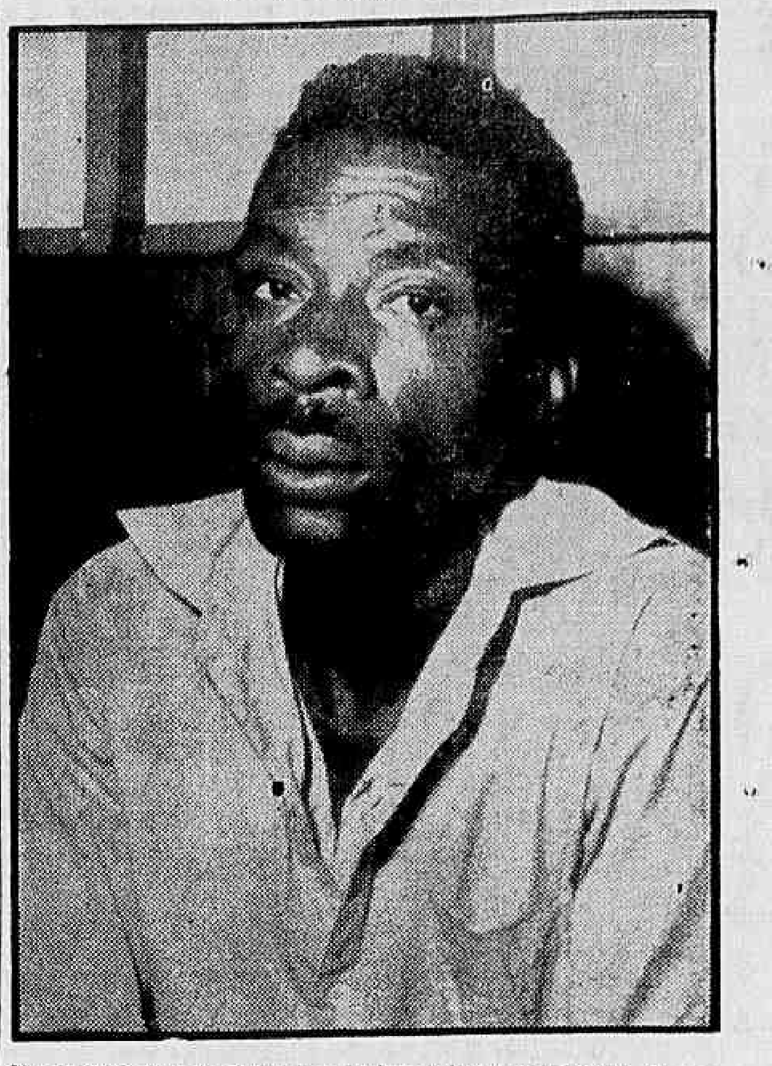

Nelson Sebastião de Sousa, que confessou haver assassinado, na madrugada de 24 de março, o mendigo Ari de tal, na esquina das Ruas Ouvidor e Borja Reis

Finalmente prêso autor do crime da Rua do Ouvidor

Finalmente foi localizado e prêso pelas autoridades do 7.º Distrito Policial o operário Nelson Sebastião de Sousa que, indignado com a atitude do mendigo Ari de tal, que agredia um menino de pouco mas de dez anos, na esquina das Ruas Ouvidor e Borja Castro, assassinou-o a facadas, na madrugada do dia 24 de março.

Surpreendido pelos investigadores do Serviço de Vigilância e Investigações Criminais no momento em que saía do 10.º Distrito, onde estivera detido para averiguações, Nelson confessou a autoria do crime, atribuindo-o, porém, ao sentimento de revolta que sentiu ao presenciar a covarde agressão.

OUVIDAS TESTEMUNHAS

No decorrer das diligências, os investigadores do SVIC do 7o. DP ouviram algumas testemunhas e, embora não conseguindo identificar o menor cuja agressão motivou o homicídio, reuniram elementos capazes de inculpar Nelson Sebastião de Sousa.

Inicialmente houve dificuldade em localizar o assassino, cujo paradeiro era desconhecido até por seus familiares.

PRESO NO 10.º DP

Ao receber a notícia de que Nelson fôra detido pelas autoridades do 10.º DP, por cuja jurisdição perambulava, sem possuir documentos, dois investigadores dirigiram-se imediatamente para aquele local. O operário deixava o edifício onde funcionava o 10.º Distrito, quando foi surpreendido pelos policiais, que o prenderam.

AGRADECE AOS MÉDICOS DO HCC

A família de Maria Auxiliadora Vidigal, que fôra internada em estado desesperador no Hospital Carlos Chagas e já se encontra novamente no convívio dos seus, em franco restabelecimento, vem publicamente agradecer penhorada os imediatos cuidados que lhe foram dispensados pelo dr. Sá Pereira, quando ainda no Pronto Socorro e posteriormente, quando internada na Clínica Médica, pelo dr. Paulo, que não pouparam esforços, juntamente com os seus dedicados auxiliares, salvando, assim, a vida da paciente e devolvendo-a ao lar em franco restabelecimento.

GREPACO INDÚSTRIA MANUFATORA DE PAPÉIS S/A

ASSEMBLÉIA GERAL ORDINÁRIA

EDITAL DE CONVOCAÇÃO

Na forma do artigo 98, do Decreto-Lei n.º 2.627, de 26 de setembro de 1940, ficam os senhores Acionistas convocados para se reunirem em Assembléia Geral Ordinária no dia 16 de abril de 1957, às 15 horas, na sede social, na Rua do Ouvidor, 104, 3.º pavimento, a fim de deliberarem sôbre a seguinte Ordem do Dia:

I) Relatório da Diretoria, Balanço Geral, Demonstração de Lucros e Perdas, Parecer do Conselho Fiscal e demais documentos relativos ao exercício de 1956.

II) Eleição dos Membros Efetivos e Suplentes do Conselho Fiscal para o ano corrente, com fixação dos respectivos vencimentos.

III) Assuntos Gerais de interêsse da Sociedade.

Rio de Janeiro, 2 de abril de 1957.

LUIZ CHALOUB — Diretor-Presidente.

ESTRADA DE FERRO CENTRAL DO BRASIL

Departamento de Combustíveis e Lubrificantes

SEÇÃO DE VENDAS

EDITAL

Coleta de Preços n. 12-VN, a ser realizada no dia 8 de abril de 1957, às 16 horas, na sala 361, 3.º andar do edifício da Estação de D. Pedro II, para a venda de

1 (um) lote de minério de ferro com cêrca de 200 toneladas brutas,

que se encontra espalhado à margem do leito da Estrada nas proximidades da Estação de Retiro (quilômetro 265 da linha do Centro, onde será entregue.

As informações sôbre o assunto serão prestadas pelo sr. ARY CORDEIRO, Chefe do Serviço de Vendas, no endereço acima, diàriamente, das 9 às 17 horas.

MINISTÉRIO DA SAÚDE

DEPARTAMENTO NACIONAL DE ENDEMIAS RURAIS

SERVIÇO DE ADMINISTRAÇÃO

O Chefe do S.A. avisa aos interessados que foi publicado à página 6.300 do "D. O." de 18-2-57., edital para a venda de material inservível, pertencente a êste Departamento, de acôrdo com o art. 737, do Código de Contabilidade Pública e Decreto-lei 21.063 de 19-2-32, cuja concorrência será realizada a 5 do corrente às 10 horas.

BIOMBO CHINÊS — Vendo belíssimo biombo chinês, vindo de Cantão, com 4 folhas, em laca preta, com artísticos desenhos em alto relevo de marfim, madrepérola e outros adornos. Tratar: Rua República do Peru, 136 — apto. 1.201 — Copacabana.

TAPETES PERSAS — Vendo belíssimos tapetes persas, vindo agora do Oriente, com comprovantes procedência. Desenhos lindos. Tratar: Rua República do Peru, 136 — apto. 1.201 — Copacabana.

PROF. RENATO SOUZA LOPES
Clínica Médica — Especialista
Aparelho digestivo
México 98 — tel: 22-7227 às 16,30 hs.

DR. BOAVISTA NERY
CLÍNICA MÉDICA
RUA ÁLVARO ALVIM, 21 14.º and. Sala 1.406 — Têrças, Quintas e Sábados, das 14 às 16 hs. — Tel.: 52-0150
Residência: Tel.: 26-6888.

DR. LUIS SAPIENZA
CIRURGIA GERAL
GINECOLOGIA
Av. Rio Branco, 277 — 1612
Tel.: 42-3956

MESTIERI
MOVEIS FINOS
RUA BARATA RIBEIRO 345
ABERTO ATÉ 22 HRS.

Relógios Finos
Carrilhões
e de 400 dias
CONSERTAMOS — ATENDE-SE A DOMICILIO
Joalheria ÂNGELO
Fundada em 1938
Rua São José, 90
Loja Interna — Tel.: 52-9951

RAIOS X
DR. VICTOR CÔRTES
Exames radiológicos em residências
TOMOGRAFIAS
Diàriamente das 9 às 11 e das 14 às 17 horas
Rua Araújo Pôrto Alegre, 70 — 9.º andar
Tel.: 22-5330

Dr. Newton Motta
Participa aos seus amigos e clientes a mudança de seu consultório para a RUA EVARISTO DA VEIGA, 35 - s/1.505 — Tel.: 22-6071

Café e Bar Beduíno
AV. N. S. DE COPACABANA, 40
COPACABANA

MOLÉSTIAS SEXUAIS - IMPOTÊNCIA
NOS CASOS INDICADOS — CONSULTA Cr$ 30,00
Tratamento pela hormonioterapia e alta frequência específica da velhice precoce da função sexual no homem e na mulher, irritabilidade, fadiga e insônia, nos casos indicados. Enfermagem a cargo de técnico e profissional diplomado.
CLINICA DR. SANTOS DIAS
RUA SÃO JOSÉ, 50 — 9.º andar — Conjunto 903 — TEL. 32-6230
Horário: diàriamente, das 14 às 19 horas

ASSOCIAÇÃO CRISTÃ DE MOÇOS
CURSO INTENSIVO DE:
Organização e Planejamento de Vendas; Propaganda e Promoção de Vendas; Relações Públicas; Estudos de Mercado.
INICIO DO CURSO: DIA 2 DE ABRIL
As inscrições podem ser feitas na Secretaria da
ASSOCIAÇÃO CRISTÃ DE MOÇOS
RUA DA LAPA, 40 — TEL. 22-9860

100 MIL KW PARA COMEÇAR: USINA DE CAPIVARI

Armazéns Gerais Guanabara S.A.

RELATÓRIO DA DIRETORIA

Srs. Acionistas:

No cumprimento das obrigações da lei e dos estatutos a Diretoria de Armazens Gerais Guanabara S. A. vêm, apresentar aos seus acionistas o relatório de suas atividades referentes ao exercício de mil novecentos e cinquenta e seis acompanhado do balanço, conta de lucros e perdas, e parecer do Conselho Fiscal.

Agradecendo a confiança que nos dispensaram ficamos ao inteiro dispor de Vv. Ss. para quaisquer esclarecimentos.

Rio de Janeiro, 5 de janeiro de 1957

ARMAZENS GERAIS GUANABARA S. A.
JOAO CAMPOS DE OLIVEIRA
Diretor

Balanço procedido a 31 de dezembro de 1956
Período: 1 de janeiro de 1956 a 31 de dezembro de 1956

ATIVO

DISPONIVEL		
Caixa		138.432,20
IMOBILIZADO		
Imóveis	39.787,40	
Depósitos	13.485,00	
Maquinismos, móveis e utensílios	993.641,80	1.046.914,20
REALIZAVEL		
Contas correntes		829.845,20
COMPENSAÇAO		
Ações caucionadas		20.000,00
		2.035.191,60

PASSIVO

NAO EXIGIVEL		
Capital	500.000,00	
Fundo de reserva	100.000,00	
Fundo especial	137.793,40	
Fundo de depreciação — Maq. Móveis e Utensílios	535.631,80	1.273.425,20
EXIGIVEL		
Impôsto de renda — fonte	2.630,00	
Títulos a pagar	623.699,40	
Armazéns Angra dos Reis	501,30	
I.A.P.E.T.C.	14.274,70	
Contas correntes	100.661,00	741.766,40
COMPENSAÇAO		
Caução da Diretoria		20.000,00
		2.035.191,60

Rio de Janeiro, 31 de dezembro de 1956

ARMAZENS GERAIS GUANABARA S. A.
JOAO CAMPOS DE OLIVEIRA
Diretor
CARLOS ROCHA FILHO
Contador — CRC — DF. 3.639

Demonstração da conta "LUCROS E PERDAS" em 31 de dezembro de 1956
Período: 1 de janeiro de 1956 a 31 de dezembro de 1956

DEBITO

Aluguéis	359.610,60	
Consertos e reparações	51.524,80	
Despesas gerais	290.634,30	
Férias	24.336,60	
Impôsto Sindical	533,00	
Impostos e licenças	107.463,40	
Juros	35.704,30	
Livros e impressos	8.552,00	
Indenizações	12.000,00	
Ordenados	930.371,40	
Prêmios de seguros	744.447,00	
Selos e estampilhas	16.551,00	2.581.728,40
CONTAS CORRENTES		
a Irmãos De Biase creditado virtude falência	100.000,00	
FUNDO ESPECIAL		
creditado a esta conta	2.990,60	102.990,60
		2.684.719,00

CREDITO

TAXAS DIVERSAS	
lucro verificado	2.684.719,00
	2.684.719,00

Rio de Janeiro, 31 de dezembro de 1956

ARMAZENS GERAIS GUANABARA S. A.
JOAO CAMPOS DE OLIVEIRA
Diretor
CARLOS ROCHA FILHO
Contador — CRC — DF. 3.639

PARECER DO CONSELHO FISCAL

Os membros efetivos do Conselho Fiscal de Armazens Gerais Guanabara S. A. examinaram as contas e documentos do movimento do exercício de 1956, e por refletirem a situação exata da companhia, indicam aos senhores acionistas a sua aprovação.

Rio de Janeiro, 7 de janeiro de 1957

FRANCISCO JOSE' DUARTE
Dr. JOAO CATHARINA DE REZENDE
ANTONIO BOTELHO

Diário Educacional

"Educar é semear, renovar, vivificar"

Direção dos professôres: J. M. Leite de Vasconcelos, H. Reis e V. Zappi

União Metropolitana dos Estudantes

A União Metropolitana dos Estudantes, entidade máxima dos universitários cariocas, vem a público manifestar seu mais formal repúdio à infeliz tentativa, ora em trânsito no Congresso Nacional, de prorrogação de mandatos parlamentares.

A classe estudantil não pode permanecer indiferente a mais êste atentado que se perpetra contra a dignidade moral e desprendimento patriótico que devem reger a conduta do Poder Legislativo

A Nação exige dos brasileiros investidos em tão altas funções a perfeita subordinação de seus interêsses particulares ao seu dever de defensores da causa pública

A medida que ora se aventou vem abalar a confiança que deposita o povo brasileiro em seus representantes e na manutenção do regime democrático.

A UME apela para a consciência cívica e para o simples bom-senso dos membros do Congresso Nacional no sentido de não permitirem a vitória dessa tentativa indigna.

(as.) Sérgio J. Silveira de Lemos, Presidente em exercício.

LLOYD BRASILEIRO — Patrimônio Nacional

Escritório Central: Rua do Rosário 2/22
Tel.: 23-1771
Passagens: Avenida Rio Branco, 44/46
Tel.: 43-1247

NORTE

ALTE. ALEXANDRINO (paquete) VG. 56 — IDA

Sairá a 5 do corrente, às 10 horas: para: Vitória — Salvador — Recife — Fortaleza — Belém — Santarém — Óbidos — Parintins — Itacoatiara e Manaus.

CUIABA' (Paquete) VG. 49 — IDA

Sairá a 10 do corrente, às 15 horas, para: Salvador — Recife — Cabedelo e Natal.
Receberá cargas no Armazém 13 de 5 a 8 do corrente.
AOS SRS. PASSAGEIROS
Pedimos o comparecimento na S. Passagens para adquirirem seus bilhetes os portadores das inscrições:
Cabedelo — 43 a 50. Natal — 53 a 100.
Os demais portadores de inscrições, para os portos acima, poderão comparecer a partir do dia 5, para preenchimento das vagas eventuais.

RODRIGUES ALVES (Paquete) VG. 55 — IDA

Sairá a 15 do corrente, às 15 horas, para: Recife — Cabedelo e Natal.
Receberá cargas nas Docas, de 5 a 12 do corrente.
AOS SRS. PASSAGEIROS
Pedimos o comparecimento na S. Passagens para adquirirem seus bilhetes os portadores das inscrições:
Cabedelo — 51 a 61. Natal — 101 a 136.
Os demais portadores de inscrições para os portos acima poderão comparecer a partir do dia 8, para preenchimento das vagas eventuais.

D. PEDRO II (Paquete) VG. 57 — IDA

Sairá a 16 do corrente, às 15 horas, para: Salvador e Recife.
AOS SRS. PASSAGEIROS
Pedimos o comparecimento na S. Passagens para adquirirem seus bilhetes os portadores das inscrições:
Salvador — 373 a 401. Recife — 701 a 813.
Os demais portadores de inscrições para os portos acima poderão comparecer a partir do dia 9, para preenchimento das vagas eventuais.

RIO SOLIMÕES (cargueiro) VG. 62 — IDA

Sairá para: S. Luís e Belém

RIO GUAIBA (Cargueiro) VG. 48 — IDA

Sairá para: Belem — Santarém — Óbidos — Parintins — Itacoatiara e Manaus.

EUROPA
SAIDAS DO RIO

LOIDE S. DOMINGOS

Sairá a 13 do corrente, para: Vitória — Barra de Ilhéus — Salvador — Cabedelo — Recife — S. Vicente — Havre — Londres — Antuérpia — Roterdam — Bremen e Hamburgo.

LOIDE EQUADOR

Sairá a 8 do corrente, para: Vitória — Barra de Ilhéus — Salvador — Cabedelo — Recife — Fortaleza — S. Vicente — Casablanca — Tanger — Cadiz — Lisboa — Gibraltar — Valência — Barcelona — Marselha — Nápoles e Gênova.

AMÉRICA DO NORTE
SAIDAS DO RIO

LOIDE BOLIVIA

Sairá a 16 do corrente, para: Barra de Ilheus — Salvador — Trinidad e Nova York.

LOIDE PARAGUAI

Sairá a 26 do corrente, para: Vitória e Nova Orleans.

AMÉRICA DO NORTE
SAIDAS DE SANTOS

LOIDE BOLIVIA

Sairá a 15 do corrente, para: Rio — Barra de Ilhéus — Salvador — Trinidad e Nova York.

LOIDE PARAGUAI

Sairá a 25 do corrente, para: Rio — Vitória e Nova Orleans.

AVISO

Qualquer alteração na data de saída dos navios, será publicada neste mesmo local.

Diretor do Conservatório mineiro

O professor Pedro de Castro acaba de assumir a direção do Conservatório Mineiro de Música. — A foto é um flagrante da solenidade, realizada no gabinete do ministro Clovis Salgado, em que estiveram presentes diversas personalidades do nosso mundo artístico. Depois de lido o têrmo de posse, o Ministro da Educação pronunciou breve discurso, ressaltando o sentido da educação artístico-musical como fator de influência na formação da nossa juventude

Moção de confiança aos engenheiros

A Congregação da Escola Fluminense de Engenharia dirigiu aos engenheiros brasileiros a seguinte moção de confiança:

"A Escola Fluminense de Engenharia, ao ensejo da instalação dos seus cursos de especialização, etapa final de sua estruturação escolar, neste momento em que violenta e insidiosa campanha procura atingir a classe dos engenheiros, tentando desprestigiá-la e ridicularizá-la no conceito público, apresenta sua integral e irrestrita solidariedade aos profissionais da engenharia confortando-os e estimulando-os a prosseguirem no trabalho honesto e profícuo pelo nosso desenvolvimento econômico.

As engenheiros recém-formados nesta Escola e componentes de sua primeira turma, os seus corpos docente e discente representados pela Congregação apresentam sua confiança e esperança pois no trabalho comum, rigoroso e honesto, dedicado e disciplinado, demonstrados no decorrer de um curso eficiente, puderam verificar a alta qualidade moral, intelectual e cívica dêstes jovens.

A Engenharia Nacional, grande responsável pelo progresso de nossa pátria, é credora da admiração e respeito de todos os que aprenderam a ver neste pugilo de trabalhadores anônimos, os engenheiros, a fôrça propulsora da nossa grandeza e a Escola Fluminense de Engenharia rende nesse momento êste preito de homenagem e reconhecimento, emprestando-lhe a solidariedade e a simpatia dos seus professôres e alunos.

União Metropolitana dos Estudantes

No dia 6 do corrente, sábado, às 20 horas, o Grupo de Estudos Cinematográficos da UME, exibirá o grande filme de Ingmar Bergman — "Noites de Circo".

Será também apresentado o documentário colorido, feito em Praga — "Danças do Brasil", do grupo folclórico de Solano Trindade.

Essas exibições terão lugar no Ministério da Educação e Cultura, e os Estudantes terão entrada mediante a apresentação de suas carteiras estudantis.

80 mil professôres em greve (Argentina)

SANTA FE, (UP) — A greve declarada há 3 semanas por 80 mil professôres da província de Santa Fé, e que deveria encerrar-se hoje, continuará em face da demissão do interventor provincial, sr. Pablo Espinoso.

Os professôres decidiram encerrar a greve quando o interventor lhes ofereceu elevar seus salários ao nível dos salários que vencem os professôres da província de Buenos Aires.

Contudo, o Govêrno Federal recusou ajuda ao interventor de Santa Fé para que êste pudesse cumprir sua promessa, o que ocasionou sua demissão.

Do exterior

Telegrama de Annmore, no Maryland (USA) informa que 50 cientistas norte-americanos especializados em viagens intersindicações resolveram unir seus esforços a fim de chegarem mais ràpidamente à solução do problema. Esses cientistas resolveram formar uma comissão de estudos e já acordaram sôbre as linhas mestras de um primeiro aparelho para o transporte dei nstrumentos de medida. Esse aparelho deverá pesar trinta quilos e poderá, graças a um sistema de foguetes múltiplos, atingir a altitude de 3.330 quilômetros mais ou menos.

Começou hoje no observatório de S. Miguel (França) a colocação do maior telescópio da Europa (80 toneladas). Serão atingidas com êste possante aparêlho estrelas e nebulosas dez vêzes mais longe do que atualmente e fotografá-las em condições excepcionais. O telescópio só vai entrar em serviço no comêço do ano vindouro, pois ainda aguarda a montagem de um espêlho de uma tonelada e meia que um especialista de Paris foi encarregado de talhar.

A Universidade Católica da América (Washington) informou que um grupo de 10 bibliotecárias da América Latina irá aos EE. UU. para tomar parte num curso especial que começará hoje. A Faculdade de Biblioteconomia da Universidade ministrará o curso, que terá a duração de 8 semanas. As Bibliotecárias brasileiras que farão o curso são: Eliete Christina Perez Rossi, (São Paulo); Ana Ferreira Fiuza (Fortaleza); Haidé Leão de Madureira, (Pôrto Alegre); e Helena Strongov, (de Santos).

Decreto de JK: Cr$ 430 milhões o capital inicial

Em decreto referendado pelos Ministros da Fazenda e da Agricultura, o Presidente da República sancionou ontem a lei do Congresso que autoriza a União a constituir uma sociedade por ações, que se denominará Sociedade Termelétrica de Capivari (SOTELCA).

A SOTELCA construirá e explorará uma usina termelétrica naquela localidade do Município de Tubarão (Santa Catarina), com a potência inicial de 100 mil kilowatts, consumindo o carvão secundário resultante do beneficiamento dos carvões catarinenses.

430 MILHÕES DE CAPITAL

O capital inicial da SOTELCA será de Cr$ 430 milhões, distribuído em 430 mil ações nominativas, do valor de mil cruzeiros cada. A União subscreverá 130 milhões, o Estado de Santa Catarina 160 milhões e a Companhia Siderúrgica Nacional 120 milhões ficando o restante do capital para ser subscrito por particulares, de preferência mineradores de carvão e pessoa naturais ou jurídicas que exploram minas da região. A integralização de ações subscritas pela União será feita mediante a utilização das dotações postas no Banco do Brasil por antecipação, à disposição do Diretor Executivo da Comissão Executiva do Plano do Carvão Nacional ficando, para tanto, alterada a especificação das dotações do setor transporte. A integralização das ações subscritas pelos demais acionistas obedecerá à forma estabelecida pela Lei da Sociedade por Ações e os Estatutos sociais da nova sociedade.

OUTRAS PROVIDENCIAS

A lei (n. 3.119) dá, ainda, outras providências, inclusive com relação aos estatutos da sociedade, pessoal, direção e equipamento da usina termelétrica. Os maquinismos seus sobressalentes e acessórios, aparelhos, ferramentas, instrumentos e materiais destinados à construção, instalação ampliação, melhoramento, funcionamento, conservação e manutenção de suas instalações gozarão de isenção de direitos de importação.

Uma diretoria composta de um presidente (livremente escolhido e nomeado pelo Presidente da República), um Diretor Industrial e um Diretor Comercial, eleitos por quatro anos dentre nomes indicados em lista tríplice pela Cia. Siderúrgica e pelo Govêrno de Santa Catarina, administrará a sociedade.

Nos EE. UU. Diretor do Banco Financial

Embarca hoje, às 15.30 h., pelo avião de carreira da Varig, com destino aos Estados Unidos, o sr. George da Silva Fernandes, em companhia da espôsa, d. Maria Yvonne e de sua cunhada, srta. Edila Peralva. O sr. George Fernandes, que é diretor do Banco Financial Novo Mundo, pretende demorar-se nos Estados Unidos cêrca de um mês, estendendo a viagem ao Canadá. Além de viagem de recreio, o sr. George Fernandes atenderá a diversos convites de banqueiros americanos, a fim de conhecer e estudar o sistema bancário dos Estados Unidos, bem como grande número de instalações industriais norte-americanas e canadenses

A opinião . . .

(*Conclusão da 4ª pág.*)

de que, possam estar seguros, todos aqueles que necessitam de uma educação sadia e proveitosa. A sua localização em edifícios ameaçados de ruir, pode causar maiores vexames ao Govêrno quando tiver de indenizar vidas preciosas de — homens de amanhã — Assim, não somos de acôrdo que as crianças já alojadas no suntuoso Estádio do Maracanã, ali permaneçam, porque, segundo os — técnicos — aquela praça de esportes — pode desabar a qualquer instante, recebendo lotação excessiva. Prevenir é melhor do que remediar".

EDITAL DE CONVOCAÇÃO

Companhia Nacional de Construções Civis e Hidráulicas — Civilhidro

ASSEMBLÉIA GERAL ORDINÁRIA

Ficam convidados os senhores acionistas da Companhia Nacional de Construções Civis e Hidráulicas — CIVILHIDRO — a se reunirem em Assembléia Geral Ordinária, na sede social da Emprêsa, à Avenida Graça Aranha, 226 — 8º andar, no dia 15 do corrente, às 15 horas, a fim de tomarem conhecimento e deliberarem sôbre a seguinte ordem do dia:

a) aprovação do relatório da Diretoria, contas, balanço e parecer do Conselho Fiscal;
b) eleição da Diretoria e dos membros do Conselho Fiscal;
c) assuntos de interêsse social.

Rio de Janeiro, 3 de abril de 1957

Pela Cia. Nac. de Const. Civis e Hidráulicas — Alvaro Luiz Bocayuva Catão — Diretor-Presidente

EDITAL DE CONVOCAÇÃO

Companhia Nacional de Construções Civis e Hidráulicas — Civilhidro

ASSEMBLÉIA GERAL EXTRAORDINÁRIA

Ficam convidados os senhores acionistas da Companhia Nacional de Construções Civis e Hidráulicas — CIVILHIDRO — a se reunirem em Assembléia Geral Extraordinária, no dia 15 do corrente, às 16 horas, na sede social da Emprêsa, à Avenida Graça Aranha, 226 — 8º andar, a fim de tomarem conhecimento e deliberarem sôbre a seguinte ordem do dia:

a) proposta para a reforma dos estatutos sociais com criação de novos cargos da Diretoria;
b) assuntos de interêsse social.

Rio de Janeiro, 3 de abril de 1957

Pela Cia. Nac. de Const. Civis e Hidráulicas — Alvaro Luiz Bocayuva Catão — Diretor-Presidente.

CIA. TIETÊ DE PAPÉIS

ASSEMBLÉIA GERAL ORDINÁRIA

EDITAL DE CONVOCAÇÃO

Na forma do artigo 98, do Decreto-Lei n.º 2.627, de 26 de setembro de 1940, ficam os senhores Acionistas convocados para se reunirem em Assembléia Geral Ordinária no dia 15 de abril de 1957, às 15 horas, na sede social, na Rua do Ouvidor, 104, 3.º pavimento, a fim de deliberarem sôbre a seguinte Ordem do Dia:

I) Relatório da Diretoria, Balanço Geral, Demonstração de Lucros e Perdas, Parecer do Conselho Fiscal e demais documentos relativos ao exercício de 1956.
II) Eleição de Membros Efetivos e Suplentes do Conselho Fiscal para o ano corrente, com fixação dos respectivos vencimentos.
III) Assuntos Gerais de interêsse da Sociedade.

Rio de Janeiro, 2 de abril de 1957.

LUIZ CHALOUB — Diretor-Presidente.

DIVÓRCIO

30 DIAS, casamento no exterior. Garantia de seriedade. Consulta gratis. Av. Erasmo Braga n. 227, salas 713/14. Tel. 42-9240.

Diàriamente
rumo a Pôrto Alegre...
pelo **Gaúcho**,
Super-Convair da Real

A REAL lhe oferece, agora, mais vantagens do que nunca, em suas viagens ao Sul! Veja só:

— **VÔOS DIÁRIOS** - Você viaja nos moderníssimos e luxuosos Super-Convair 340 e 440, com cabine pressurizada, ar condicionado, grandes poltronas reclináveis... e um serviço de hotel de luxo!

— **NOVO HORÁRIO** - mais conveniente para você! Proporciona mais tempo para negócios e passeios.

Você ganha meio dia de trabalho no Rio ou em São Paulo.

— **PARTIDAS DO RIO DO AEROPORTO SANTOS DUMONT** - Você economiza tempo em terra e no ar!

Também para Florianópolis - às 2as, 5as e sábados.

Em sua próxima viagem, prefira o GAUCHO - um vôo em Super-Convair da REAL!

Reservas Tels: 32-7397 - 32-7398 - 32-7399
Av. Rio Branco, 277 - loja G - Tel. 32.4300
Rua Santa Luzia, 732 - Tel. 42-3614
Av. Atlântica, 1936 - Tel. 46-8586
Loja Mauá - Av. Rio Branco, 9 - loja B - Tel. 43-2644

REAL Aerovias Nacional

Diario Carioca

☆ Fundador: J. E. DE MACEDO SOARES ☆

Diretor Presidente: Horácio de Carvalho Jr. — Diretor Redator-Chefe: Danton Jobim

ANO XXIX | RIO DE JANEIRO, QUINTA-FEIRA, 4 DE ABRIL DE 1957 | N. 8.810

GUANDU FRACASSA 3 DIAS NA SEMANA

Como um rapaz

Com seu mimoso nariz definitivamente recomposto, Diana Segale conta para o DC, o episódio da agressão, "na qual o sr. Rocha lamentàvelmente avançou para ela como para um rapaz"

Diana, de nariz novo, já perdeu o mêdo aos homens

Entrevista a CARLOS ALBERTO TENÓRIO

Com o seu gentil nariz plàsticamente recomposto e menos assustada com a virilidade do homem brasileiro (levada a extremos agressivos), está no Rio a atriz italiana Diana Segale, que, durante uma filmagem, no Amazonas, em novembro, foi violentamente agredida pelo sr. Antônio Rocha, assistente de direção do filme, em que trabalhavam e cujo título era "A Paixão pela Selvageria".

— Não quero recordar êste desagradável episódio — declarou, ontem, ao DC, Diana Segale — nem êle servirá para eu julgar todos os brasileiros. Ao contrário, tenho recebido manifestações de carinho que talvez procurem compensar essa fúria agressiva de que fui vítima, de vez que todos os homens no Rio têm se esmerado em demonstrar uma gentileza sem limites.

A AGRESSÃO

Apesar dêsse indulgente conceito para com o homem brasileiro, em resposta ao esmurramento sofrido no Amazonas, e de sua inicial recusa em contar o episódio de sua agressão, a atriz concorda, pouco depois, em recordá-lo.

— Eu estava doente um dia de manhã, que, por sorte minha, começava chover e se tornava, portanto, desaconselhável a filmagem. Pedi permissão ao produtor para não trabalhar aquêle dia. E acordei mais tarde.

Diana posa para a fotografia, por detrás de uma folhagem artificial no saguão do hotel, reclinando-se para a frente, para mostrar um certo talento, que, embora não fôsse de todo exuberante, era considerável. E continua:

— Quando cheguei no refeitório pedi café com leite. Pouco depois entrava o assistente de direção e pedia, também que o servissem. Propus-me a ajudar a moça da cozinha, porque ela estaria sobrecarregada de serviço. O sr. Antônio Rocha sentiu-se estranhamente ofendido e disse que eu não deveria ser tão dorminhoca.

Passeio piedoso

Sôbre ser dorminhoca, a srta. Segale comenta que tem gostado muito do Rio para dormir, achando-a uma cidade realmente maravilhosa e que deseja ardentemente conhecer o Corcovado. Esse passeio — por implicar numa atitude piedosa necessária — deseja fazê-lo em circunstância especial, por isso recusando insistentemente os convites que lhe têm sido feito para conhecer o Cristo Redentor.

O murro

— Diante dessa censura — prossegue Diana — eu lhe fiz ver que estava autorizada pelo produtor, para não trabalhar naquele dia. O sr. Rocha disse-me então palavras grosseiras que não ouso sequer repetir.

Faz, então, um comentário marginal, para dizer que não tolera umas tantas coisas de um homem, seja qual fôr a sua nacionalidade. E que sempre reage da mesma maneira.

— Então dei-lhe uma bofetada — esclarece mimosamente.

— E êle? — perguntamos-lhe.

— Êle me deu um murro na cara. E frisa um detalhe que, no seu e no entender de todos é altamente censurável.

Diana, em Cineminha

Diana Segale está no cinema desde 1951, quando ganhou o título de "Miss Cinema", na Itália, tendo concluído o curso de humanidades clássicas e interrompido os seus estudos de Jurisprudência, apesar das insistências de sua família.

Já trabalhou com Rossano Brazzi, em "Médico Condotto", com Gerald Landy e com Aldo Fabrizi. Na televisão norte-americana fêz uma série de filmes com o antigo Tarzan Buster Crabbe e na televisão italiana trabalhou em peças teatrais com Lea Padovani, que considera, juntamente com Eleonora Rossi Drago, uma das melhores artistas italianas.

Sôbre os melhores atôres de sua terra não opina mas no cinema norte-americano prefere Yul Brynner, Stewart Granger, Marlon Brando e o falecido James Dean. Destacando as atrizes, Audrey Hepburn e Ingrid Bergman.

Diana Segale que filmava no Amazonas "The passion of wildness" com o ator John Seulton — que estêve no Rio recentemente — quando a filmagem foi interrompida, em consequência da agressão, não se sente de todo incompatibilizada com os brasileiros.

Indagada em que têrmos estavam colocadas suas questões de amor com os cidadãos cariocas, disse:

— Primeiro minha carreira. Nada de amor. Tenho, no Rio, apenas muitos amigos.

Um dêles, um senhor de nome Lira, da sociedade carioca, esperava ansiosamente Diana Segale no bar do hotel. Depois saíram.

ARMAS DE LACERDA JULGADAS

Com a presença de 22 acusados, teve início na tarde de ontem, prosseguindo pela madrugada de hoje, na 2.ª Auditoria de Guerra, o julgamento dos implicados no desvio de armas e munições do Exército, que permitiu ao jornalista "doublé" de deputado Carlos Lacerda levantar, perante o plenário da Câmara, a hipótese de um levante nacional.

O advogado do acusado Achiles Emilio Ponzoni, sr. Fernando de Castro, afirmou que muitas das armas dadas como desviadas do Exército pelo sr. Carlos Lacerda eram obsoletas, tendo sido adquiridas por particulares, com a máxima boa-fé, para fins de caça e coleções.

CONDENAÇÃO PARA 13

Após a leitura da peça acusatória seguiu-se com a palavra o promotor Rubens Pinheiro de Barros, que examinou a situação de todos os implicados, tendo em vista o conteúdo dos autos, e concluiu pedindo a condenação de 13 dos implicados, sugerindo a absolvição de nove, por deficiência de provas decisivas.

Lacerda culpado

Suspensos os trabalhos por alguns momentos, e reiniciada a sessão, fizeram uso da palavra diversos advogados de defesa. O advogado de Ponzoni, sr. Fernando de Castro, sustentou que a origem do processo foi resultante do espírito diabólico e agitador de Carlos Lacerda. O jornalista teria forjado um vultoso desvio de armas, com a finalidade de envolver o Govêrno num suposto levante. Para alcançar tal intento conseguira algumas armas inúteis e sensacionalmente levando-as à Câmara, provocou a abertura de inquérito policial-militar, do qual fôra encarregado o general Maurell Filho.

Foram arrastados

Frisou o causídico que o próprio encarregado do inquérito concluiu que as armas desviadas do Exército, algumas obsoletas, foram adquiridas com a máxima boa fé, para fins de caça e coleções, e comerciantes e industriais se viram arrastados ao processo, sendo que treze tiveram a sua inocência reconhecida pelo Supremo Tribunal Federal, que os mandou excluir da denúncia, em virtude de ordens de "habeas corpus".

Prossegue

À hora de encerrarmos os trabalhos o julgamento ainda continuava, estando os resultados esperados para a madrugada.

PREFEITO RECEBE PREFEITA

Com seu belo chapéu ornado de flôres naturais, chegou ontem a esta capital a Prefeita de San Juan, capital do Estado Associado de Pôrto Rico, sr. Felisa Rincon de Gautier, que foi recebida pelo prefeito Negrão de Lima (que usava chapéu gelô). A sra. Felisa Rincon Gautier, que dará na manhã de hoje, na ABI, uma entrevista à imprensa, deverá comparecer amanhã à ladeira Coelho Cintra, na subida do Túnel Novo, em Botafogo, a fim de assistir à inauguração da escola municipal "Pôrto Rico". Na foto, um instante da chegada da Prefeita de San Juan

Só de restos a pagar a PDF deve 2 bilhões e 700

A revelação de que, em virtude do aumento do funcionalismo municipal, à Prefeitura não poderá satisfazer os vultosos encargos da "Dívida Flutuante", cujos montantes de restos a pagar são avaliados em 2 bilhões e 700 mil cruzeiros, foi feita, ontem, pelo sr. Nelson Mufarrej, Secretário de Finanças da PDF, durante a reunião que o prefeito Negrão de Lima manteve com os seus secretários gerais.

Para evitar as graves consequências de um desequilíbrio orçamentário, em função da diferença (já comprovada) entre a despesa e a receita da Prefeitura, o sr. Negrão de Lima recomendou aos secretários gerais maior rigor nos gastos, a fim de fazer frente à situação.

EMPRÉSTIMOS

O Prefeito, durante a reunião, examinou, detidamente, obra por obra, as que poderão ser executadas ou não, devido à falta de dinheiro. Revelou que pretende solicitar autorização da Câmara dos Vereadores, para negociar empréstimos internos e externos para dar impulso à realização das grandes obras, inclusive as que ficaram para mais tarde em virtude do plano de economia.

Dificuldades

Durante a reunião, o sr. Negrão de Lima, assessorado pelo sr. Nelson Mufarrej, informou que tôdas as obras da Prefeitura estariam prejudicadas se não fôssem negociados empréstimos, uma vez que o "déficit" orçamentário e a necessidade de suplementar o "Pessoal" em cêrca de um bilhão de cruzeiros, comprometeriam quase todos os recursos da Municipalidade.

Brasília não abala os IAPs

— O programa de benefícios para os segurados dos institutos de previdência social não será prejudicado com qualquer desvio de verbas dos IAPs para a execução das obras de Brasília.

Essas declarações foram feitas, ontem, pelo Ministro do Trabalho, desmentindo notícias de que a aplicação de verbas das instituições de previdência, nas obras de Brasília, prejudicariam os planos de assistência, aos trabalhadores.

— Considero precipitadas — prossegue o sr. Parsifal Barroso — as notícias divulgadas, pois, pelo que sei são inteiramente infundadas. Já disse e agora repito: o programa de benefício aos segurados dos institutos de previdência, traçado para o corrente ano, não sofrerá qualquer alteração. Êle vai ser executado, integralmente, em todos os Estados.

Aumentam preços do Maracanã

A Câmara Municipal deverá votar, hoje, o projeto de lei que encampa as dívidas da ADEM e fornece recursos para conclusão das obras complementares do Estádio do Maracanã, resultante de uma fusão dos projetos dos vereadores Couto de Sousa, do PSD, apresentado em 1953, e Gladstone Chaves de Melo, da UDN.

O projeto determina novos e mais altos preços para as diversas localidades do Maracanã, que passarão a ser os seguintes: cadeiras-liberadas, recebendo os respectivos ingressos um sêlo de Cr$ 6,00; arquibancadas, Cr$ 29,00 (Cr$ 17,00 era o preço antigo); militares, Cr$ 6,00 e geral, Cr$ 7,00.

Suspenso Puskas por 1 ano

BUDAPEST, 3 (FP-DC) — Puskas e Czibor foram suspensos por um ano pela Comissão de Disciplina da Federação Húngara de Futebol, que se reuniu para examinar o caso dos jogadores do "Honved" que não regressaram à Hungria.

O diretor da equipe, Emile Oesterreicher, e o médico, Tamas Fried, foram proibidos de exercer qualquer função ligada ao esporte por todo o resto de suas vidas.

Outros castigados

Os demais casos examinados pela Comissão de Disciplina e as respectivas penalidades aplicadas, são êstes: Sandor, Kocsis, Lazlo, Grosics e Stvan Czcinok foram suspensos por seis meses; Laszlo, Szabo e Agoston Garamdolgvi, por quatro meses.

Essas decisões serão, tôdas, levadas ao conhecimento da FIFA.

As Varas de Família vão se mudar: rua da Alfândega 11

A fim de atenuar os problemas provenientes das péssimas condições em que se acham instaladas, as Varas de Família vão mudar-se para o prédio n.º 11 da Rua da Alfândega, pertencente ao patrimônio nacional e onde funcionam seções da Caixa de Amortização, do Banco do Brasil e do Instituto de Seleção e Organização Profissional da Fundação Getúlio Vargas.

A escolha do novo local resultou de entendimentos entre o Presidente do Tribunal de Justiça e o Ministério da Fazenda e foi homologada ontem pelo presidente Juscelino Kubitschek.

Mudança fácil

Na exposição de motivos do Ministro da Fazenda aprovada pelo Presidente da República, são referidos os esforços realizados para encontrar entre os próprios da União, um local adequado àquelas dependências do Judiciário.

As repartições que funcionam no prédio da Rua da Alfândega — esclarece a exposição de motivos — poderão fàcilmente mudar-se para outros locais. O subsolo do prédio poderá continuar sendo utilizado pela Caixa de Amortização. Nêle está localizada a casa-forte do antigo banco.

Para instalação das Varas de Família, o prédio passará à jurisdição do Ministério da Justiça, a exemplo do que foi feito com o prédio da Alfândega Velha, para o funcionamento do Tribunal do Júri.

SUPER-CONVAIR

para São Paulo

6 vôos diários

REAL — Aerovias Nacional

Vá e volte pela "frota da boa viagem"

Partidas do Rio às

9 - 10 - 13 - 14 - 15 e 18 horas

Reservas Tels: 32-7397 - 32-7398 - 32-7399

O VÍCIO DE SINATRA

*O Chefe do Serviço de Censura e Diversões Públicas, sr. Hilton Rocha, convidou, ontem, autoridades e jornalistas para reexaminarem o filme "O Homem do Braço de Ouro", história de um viciado em determinado entorpecente, arbitràriamente traduzido como maconha. O ministro **Nelson Hungria**, do Supremo Tribunal Federal, e os jornalistas, após assistirem ao filme, concordaram com o sr. Hilton Rocha no sentido de ser retirada a palavra "maconha" da película. Esse filme, contudo, não sofreu nenhum corte*

Sem fôrça não há água na adutora

A terceira adutora do Guandu voltou, ontem, mais uma vez, a interromper o fornecimento dos 200 milhões de litros d'água diários que abastecem as populações da Zona Norte e Centro da cidade, pol falta de fôrça elétrica.

Pelo mesmo motivo, por três vêzes consecutivas, a mesma adutora sofreu interrupção, o que vem prejudicando, desde o início do seu trabalho, há cêrca de uma semana, o funcionamento normal do abastecimento.

OS ACIDENTES

Recorda-se que, quando a adutora do Guandu começou a funcionar, há mais ou menos uma semana, houve ruptura de sua tubulação, sendo o abastecimento interrompido. Sexta-feira última, a adutora entrou em carga, novamente, porém faltou energia e o abastecimento parou Sábado à tarde, houve nova interrupção na fôrça elétrica, tendo a adutora de paralisar seu abastecimento outra vez. E ontem pela terceira vez consecutiva pelo mesmo motivo da falta de fôrça, deixou de abastecer a população da zona Norte e Centro da cidade.

O abastecmeinto

Há cêrca de um mês, o prefeito Negrão de Lima prometeu, pela televisão, que a zona Norte e o Centro da cidade teriam seu abastecimento reforçado dos 200 milhões de litros do Guandu, dali a uns 10 dias. Apenas há cêrca de uma semana atrás, a adutora entrou a funcionar. Sofreu, consecutivamente, as interrupções acima mencionadas pelo que o abastecimento tem sido sucessivamente interropido.

Sabotagem

O sr. Pereira Braga Diretor de Águas, attribuiu o primeiro acidente à sabotagem. Quanto aos outros nada foi adiantado, no sentido de ser apontado sua causa.

LADRÕES FURTARAM 5 CARROS

Cinco carros foram furtados na madrugada de ontem na Zona Sul e Centro da Cidade, não se sabendo ainda onde os autos furtados se encontram, nem a identidade dos ladrões.

As queixas foram apresentadas pelos proprietários dos carros ao Serviço de Diligências Especiais do Departamento Federal de Segurança Pública.

OS CARROS FURTADOS

São os seguintes os carros furtados: "Morris Oxford" (1950, chapa DF 1-55-07), da Rua Figueiredo Magalhães; Morris Oxford (1949, chapa DF 10-43-55 preto, quatro portas) de propriedade do sr. Alison Faria, da Rua Anita Garibaldi "Chevrolet" (1951, chapa DF 50-50), da Rua Evaristo da Veiga e Oldsmobile ?1952, chapa DF 12-79-70, verde, quatro portas) de propriedade do sr. Emídio Franco da Rocha, da Rua das Laranjeiras.

Motorista de ônibus pede 350

Unificando sua campanha à dos choferes de caminhões, os motoristas e trocadores de ônibus resolveram, ontem reivindicar aumento de seus salários para 350 e 200 cruzeiros, respectivamente.

A diretoria do sindicato vai comunicar à entidade patronal o resultado da assembléia e tentar obter um acôrdo amigável que satisfaça as pretensões da classe.

Recusam

Os dirigentes do sindicato patronal, antes mesmo que recebessem o pedido de seus empregados, já se declararam financeiramente incapazes de alterar suas fôlhas de pagamento, a não ser que lhes seja autorizado a elevação dos preços das passagens, nas proporções que há vários anos pleiteiam.

Articulam-se

Os motoristas e trocadores, no entanto, prevendo as dificuldades que terão de enfrentar, resolveram determinar à Comissão de Salários e à diretoria do sindicato que tente obter com os empregadores uma solução conciliatória.

No decorrer da assembléia, vários oradores manifestaram-se contra a pretensão patronal de aumento tarifário.

Aluízio livre de processo

Baseada em que um decreto de anistia recente declarou extinta a punibilidade para os crimes de imprensa, cometidos até a sua data, o deputado Arino de Matos propôs ontem, à Comissão de Justiça da Câmara, o arquivamento do pedido inicialmente apresentado para processar o deputado Aluízio Alves como autor de artigos injuriosos ao Ministro da Guerra, assinados com o peseudônimo de João da Silva.

O relator do pedido, após considerar que o processo ficou prejudicado, desde o instante em que o sr. Carlos Lacerda declarou ser o "João da Silva" em lugar do sr. Aluízio Alves, concluiu por declarar que o ato anistiante "deve ser — tal qual assinala Pontes de Miranda — de paz olvidante e de olvido que pacifica".

Injúria houve

O deputado Arinos de Matos, entretanto, reconheceu inicialmente, em seu parecer, ser procedente a imputação de injúria e calúnia ao autor do artigo "Impunidade Impudente", publicado pela "Tribuna da Imprensa" sob o peseudônimo de João da Silva, e no qual foram atacados o general Teixeira Lott e o Exército brasileiro.

Concluiu o deputado, afirmando que a superveniência da anistia do legislativo, que incluiu os delitos de imprensa tornou sem efeito o pedido para julgar tanto o sr. Aluízio Alves quanto o sr. Carlos Lacerda.

Mais 48 horas para saber quanto ganham armadores

O comandante Adalberto Nunes, presidente da comissão pericial encarregada de apurar a capacidade financeira das emprêsas particulares de navegação, pediu, ontem, aos dirigentes sindicais marítimos, mais um prazo de 48 horas, para completar os estudos de que foi incumbido.

A comissão pericial, esgotado o prazo, entregará ao Presidente da República o resultado de seus estudos, a fim de que o Govêrno verifique se procedem a alegação dos marítimos de qué as emprêsas particulares não aplicaram em melhorias salariais o aumento tarifário que lhes foi concedido para êste fim.

ARGUMENTOS

Os armadores agora, afirmam que de forma alguma poderão conceder aos marítimos a receita oriunda do aumento tarifário que obtiveram em 1956, uma vez que o custo da manutenção dos navios subiu de tal maneira que lhes subtrai todo o possível lucro.

Os dirigentes sindicais marítimos, porém, afirmam que não lhes compete discutir as despesas de manutenção dos navios, mas, sim, defender os interêsses de suas classes.

O último acôrdo firmado com os armadores previa que o aumento tarifário, então concedido pelo Govêrno seria aplicado, exclusivamente, em melhorias salariais. O aumento tarifário foi igual para as emprêsas particulares e autárquicas. As emprêsas autárquicas, porém, deram um aumento superior às particulares, utilizando apenas a receita derivante das tarifas.

Em virtude de sempre haverem percebido salários iguais aos de seus colegas das autarquias, os marítimos das emprêsas particulares lançaram-se num movimento de protesto contra o não cumprimento do acordo por parte dos armadores.

Na Marinha

Ontem, o cmte Adalberto Nunes chamou ao seu gabinete o sr. Mamede Caetano, presidente da Federação Nacional dos Marítimos, a quem comunicou que terminará os trabalhos periciais dentro das próximas 48 horas, encaminhando-os, incontinenti, ao Presidente da República.

Bôlsa na ONU

D. Marina conta suas emoções ao receber a notícia de ter sido classificada no concurso de habilitação a uma bôlsa de estudos na ONU. Vai aperfeiçoar-se em política internacional

D. Marina ganhou uma bôlsa (política)

Incluindo-se entre os primeiros 30 candidatos num concurso em que tomaram parte pessoas de 80 países, a diplomata brasileira, d. Marina de Morais Leme, ganhou uma bôlsa de estudos de oito semanas instituida pela ONU, para aperfeiçoamento em política internacional, a ter início no dia 19, em Nova Iorque.

— Alegre e orgulhosa recebi a notícia de minha classificação — declarou d. Marina acrescentando: — Por mim, estou fascinada por ter a oportunidade de estudar a técnica de aplicação política, principalmente através de uma fonte tão rica de informações, como é a ONU".

De carreira

D. Marina é funcionário diplomática, tendo ingressado no Itamarati, há dois anos, depois de aprovada num concurso público direto, pois que não cursou o Instituto Rio Branco.

A bolsista brasileira declarou que o Itamarati sistemàticamente estimula os seus funcionários que concorrem às bôlsas de estudos, "pois que é benéfico ao seu programa de ação o fato dos seus diplomatas procurarem atualizar-se com a técnica da política internacional"

Quem é

D. Marina nasceu em S. Paulo e descende de Arouche, fundador da Faculdade de Direito daquela cidade. Frequentou a Faculdade de Direito de São Paulo e cursou a Universidade Gill, de Montreal (Canadá), formando-se em francês, inglês, economia política e história universal.

Aumentou apoio à Mais Bela

A adesão de mais oito escolas secundárias ao concurso da "Mais Bela" eleva para 16 o número de educandários que emprestarão seu apoio ao já tradicional certame organizado pela Associação Metropolitana dos Estudantes Secundários e sob o patrocínio exclusivo do DIARIO CARIOCA.

Vão participar também do concurso, apresentando alunas dotadas de beleza e inteligência, os Colégios Marcílio Dias, Escola Normal Carmela Dutra, Brasil-América, Piedade, Arte e Instrução, Metro-também as maiores vantagens que Americano.

Carmela Dutra

Com o apoio da Escola Normal Carmela Dutra, possìvelmente virá a adesão do Instituto de Educação.

E' bem significativo o número de colégios aderentes, considerando-se que apenas foi dada uma notícia sôbre a abertura do concurso. O interêsse, pois, dêsses educandários resulta do êxito obtido nos anos anteriores, e por parte das jovens estudantes, não só o teste de atributos físicos e intelectuais, como também as maiores vantagens que êste ano serão proporcionadas às vencedoras, inclusive as viagens à Argentina e ao Ceará, previstas no Regulamento.

Cr$ 50 milhões para matricular os excedentes

Um crédito urgente de Cr$ 50 milhões, destinado a permitir ainda a tempo a matrícula nas escolas primárias particulares de cêrca de 30 mil crianças excedentes das escolas municipais (o seu não aproveitamento êste ano viria agravar o problema em 1958) foi solicitado à Câmara dos Vereadores pelo prefeito Negrão de Lima.

O pedido foi feito em virtude de o Tribunal de Contas da Prefeitura haver negado, por 4x3, o registro a uma abertura de crédito especial, solicitada para atender ao mesmo fim, sob a invocação de "calamidade pública".